



Informe Mensual de estadísticas

Enero - 2016



Consejo para la Transparencia

Tabla de Contenido

| | | |
|------------|--|----|
| 1. | El Portal de Transparencia | 3 |
| 2. | Resumen | 4 |
| 3. | Organismos presentes en el Portal de Transparencia | 5 |
| 3.1. | Organismos obligados..... | 5 |
| 3.1.1. | Organismos obligados que interoperan..... | 5 |
| 3.2. | Órganos autónomos | 6 |
| 3.3. | Catastro de organismos incorporados al Portal | 6 |
| 4. | Organismos más solicitados..... | 7 |
| 4.1. | 10 Organismos más solicitados en Enero 2016 | 7 |
| 5. | Solicitudes de información recibidas | 8 |
| 6. | Análisis por tipo de organismo..... | 10 |
| 7. | Ámbito municipal..... | 10 |
| 7.1. | Distribución de solicitudes por municipio..... | 10 |
| 7.2. | Distribución geográfica de municipios solicitados | 11 |
| 7.3. | Solicitudes por estado de tramitación | 11 |
| 7.4. | Tiempo de tramitación de solicitudes..... | 12 |
| 8. | Demografía de los solicitantes | 12 |
| 9. | Visitas al Portal de Transparencia | 15 |
| 10. | Transparencia Activa..... | 17 |
| 10.1. | Materias más visitadas..... | 17 |
| 11. | Fuentes de datos..... | 18 |
| 12. | Anexos | 19 |
| 12.1. | Municipios incorporados al Portal | 19 |
| 12.2. | Organismos autónomos por Ley | 27 |
| 12.3. | Organismos constitucionalmente autónomos | 27 |
| 12.4. | Organismos de la Adm. Central..... | 27 |
| 12.5. | Fundaciones..... | 31 |
| 12.6. | Corporaciones Municipales..... | 31 |
| | | |
| Figura 1. | Organismos incorporados al Portal de Transparencia..... | 6 |
| Figura 2. | Organismos con más solicitudes en Enero por tipo (fuente: www.portaltransparencia.cl >Analítico) | 7 |
| Figura 3. | Org. con más solicitudes total a Enero 2015 (fuente: www.portaltransparencia.cl > Analítico) | 7 |
| Figura 4. | Gráfico de Solicitudes por mes por tipo de organismo (fuente: www.portaltransparencia.cl > Datos abiertos) | 8 |
| Figura 5. | Tabla de Solicitudes por mes por tipo de organismo (fuente: www.portaltransparencia.cl > Datos abiertos) | 9 |
| Figura 6. | Tabla de solicitudes a la fecha por tipo de organismo(fuente: www.portaltransparencia.cl > Datos abiertos) | 10 |
| Figura 7. | Tabla de los 10 municipios con más solicitudes en el mes (fuente: www.portaltransparencia.cl >Analítico). | 10 |
| Figura 8. | Solicitudes a Municipios distribuidos por región(fuente: www.portaltransparencia.cl > Datos abiertos) | 11 |
| Figura 9. | Solicitudes en municipios por estado de tramitación | 11 |
| Figura 10. | Tipo de registro de personas al hacer una solicitud –histórico- (fuente: www.portaltransparencia.cl > Analítico) | 12 |
| Figura 11. | Solicitantes por género | 12 |
| Figura 12. | Solicitantes por rango de edades | 12 |
| Figura 13. | Solicitantes por nivel educacional..... | 13 |
| Figura 14. | Solicitantes por ocupación | 13 |
| Figura 15. | Solicitantes por organización a la que pertenecen | 14 |
| Figura 16. | Gráfico de visitas mensuales al portal de transparencia (fuente: Google Analytics)..... | 15 |
| Figura 17. | Tabla e visitas mensuales al portal de transparencia (fuente: Google Analytics)..... | 16 |

1. El Portal de Transparencia

El Portal de Transparencia del Estado es una iniciativa impulsada por el Consejo para la Transparencia en colaboración con el Gobierno de Chile, que debutó en abril de 2013.

Es una plataforma digital pensada para integrar y gestionar la información de toda la Administración General del Estado. Esta tecnología se presenta como sitio web en www.portaltransparencia.cl siguiendo criterios de accesibilidad, interoperabilidad y reutilización de la información que ofrece.

La administración del Portal de la Transparencia está en manos del Consejo para la Transparencia, en su calidad de organismo autónomo encargado de garantizar el cumplimiento de la ley 20.285 pero, sobre todo, de promover una cultura de la transparencia en el área pública y en la ciudadanía.

El Portal de Transparencia tiene por objetivo final que toda la administración central, así como las municipales, sean incorporadas, y aquellos organismos autónomos que deseen adoptar el Portal lo pueden hacer en virtud de convenios de incorporación.

2. Resumen

Los datos estadísticos del Portal de Transparencia a **Enero 2016** son los siguientes.

| 01 Organismos en el Portal de Transparencia | |
|---|------------|
| Corporaciones municipales | 11 |
| Fundaciones | 6 |
| Municipios | 294 |
| Organismos de Gobierno Central | 131 |
| Órganos autónomos constitucionalmente | 2 |
| Órganos autónomos por Ley | 3 |
| Total | 447 |

| Solicitudes | |
|--|--------|
| En el mes de informe | 8.298 |
| Solicitudes ingresadas al Portal desde inicio de los tiempos | 90.340 |

| | Valor en Enero 2015 | Valor desde inicio del Portal |
|-----------------------------------|------------------------|----------------------------------|
| Usuarios funcionarios públicos | 234 | 7.702 |
| Personas registradas en el Portal | 1.550 | 20.402 |

| | Valor en Enero 2016 |
|------------------------------------|------------------------|
| Visitas al Portal de Transparencia | 144.663 |

Google Analytics

3. Organismos presentes en el Portal de Transparencia

Al Portal de Transparencia se han ido incorporando, de manera paulatina y progresiva, múltiples organismos públicos, municipios y organismos autónomos (a los que no les aplica la Ley de Transparencia, pero que adhieren voluntariamente al Portal).

En el presente informe estadístico se incluyen organismos activos en el Portal hasta el último día calendario del mes de **Enero 2016**.

3.1. Organismos obligados

Según el Artículo 2° de la Ley 20.285, la Ley de Transparencia es aplicable a los ministerios, las intendencias, gobernaciones, gobiernos regionales, municipalidades, Fuerzas Armadas, y los órganos y servicios públicos creados para el cumplimiento de la función administrativa.

Actualmente se encuentran en el Portal de Transparencia **448** de estos organismos obligados (Municipios, servicios, ministerios y el propio Consejo para la Transparencia).

3.1.1. Organismos obligados que interoperan

Un organismo puede integrarse al Portal de Transparencia haciendo que su sistema informático para la gestión de solicitudes 'interopere' o se conecte al Portal de Transparencia.

En estos casos, el Portal de Transparencia es un canal más de recepción de solicitudes, y el organismo gestiona la solicitud en el sistema propio e informa los cambios de situación al Portal de Transparencia. Inversamente, si una solicitud llega al sistema de gestión de solicitudes propio del organismo, éste informa al Portal la creación de una Solicitud para que éste la registre.

Importante: Debido al ataque que sufrió el sistema SGS que utilizaba el Gobierno central, y que interoperaba con el Portal de Transparencia, el lunes 26 de enero 2015 el SGS ha sido dado de baja. En consecuencia el Portal de Transparencia en dicha fecha, y por solicitud del Ministerio Secretaría General de la Presidencia (SEGPRES), desconectó la interoperación de 145 organismos del gobierno central hasta que SEGPRES provea una nueva plataforma (más información ver comunicado¹).

Actualmente SEGPRES y CPLT se encuentran realizando un trabajo de incorporación paulatina al Portal de Transparencia de todos los organismos de gobierno (ver punto 2 ítem "Organismos del gobierno central incorporados al Portal" para ver el total de organismos a la fecha incorporados.

¹ <http://www.modernizacion.gob.cl/es/noticias/segpres-toma-nuevas-medidas-ante-falla-en-sistema-de-gestion-de-solicitudes-sgs/>

3.2. Órganos autónomos

Según el Artículo 2° de la Ley 20.285, la Ley de Transparencia la Contraloría, Banco Central, Poder Judicial y el Congreso Nacional se ajustarán a las disposiciones de la Ley de Transparencia que expresamente se señale, y a las de sus respectivas leyes orgánicas que versen sobre asuntos a que se refiere el artículo 1 de la Ley 20.285. Actualmente se encuentran **2** órganos constitucionalmente autónomos operando en el Portal de Transparencia:

- Corporación Administrativa del Poder Judicial www.pjud.cl
- Tribunal Constitucional www.tribunalconstitucional.cl (ver convenio ²)

3.3. Catastro de organismos incorporados al Portal

Un organismo se encuentra activo en el Portal de Transparencia cuando se les pueden realizar solicitudes de información directamente desde el Portal de Transparencia. Estos se dividen en dos grandes grupos, de acuerdo a si éstos utilizan el portal para gestionar sus solicitudes o si ocupan un sistema propio e interoperan con el Portal para recibir sus solicitudes:



Figura 1. Organismos incorporados al Portal de Transparencia

²<http://www.cplt.cl/tribunal-constitucional-y-biblioteca-del-congreso-nacional-firman-convenio-para-adherir-al-portal-de-transparencia/consejo/2014-12-05/173143.html>

4. Organismos más solicitados

4.1. 10 Organismos más solicitados en Enero 2016

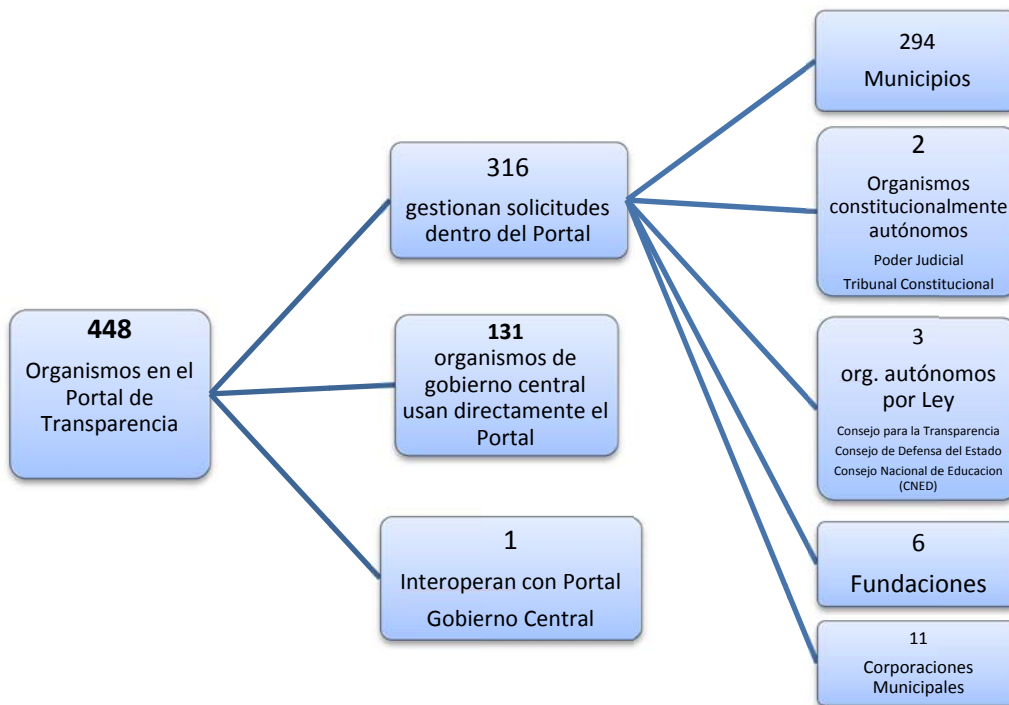
En el mes de **Enero**, los 10 organismos que mayor número de solicitudes recibieron fueron:

| Organismo | Total |
|---|-------|
| Policía de Investigaciones (PDI) | 263 |
| Subsecretaría de Educación (MINEDUC) | 244 |
| Superintendencia de Electricidad y Combustibles (SEC) | 185 |
| Gendarmería de Chile | 172 |
| Subsecretaría de Transporte (MTT) | 136 |
| Instituto Nacional de Estadísticas (INE) | 132 |
| Instituto de Previsión Social (IPS) | 130 |
| Servicio Nacional de Aduanas | 122 |
| Dirección del Trabajo (DT) | 118 |
| Subsecretaría de Salud Pública (MINSAL) | 112 |

Figura 2. Organismos con más solicitudes en Enero por tipo (fuente: www.portaltransparencia.cl/Analítico)

Si se considera el total de solicitudes a **Enero 2016**, el cuadro de organismos con más solicitudes es el siguiente:

| Organismo | Total |
|---|-------|
| Municipalidad de Santiago | 2.134 |
| Consejo para la Transparencia (CPLT) | 2.053 |
| Municipalidad de Quilicura | 1.705 |
| Subsecretaría de Educación (MINEDUC) | 1.674 |
| Superintendencia de Electricidad y Combustibles (SEC) | 1.644 |
| Gendarmería de Chile | 1.433 |
| Municipalidad de Maipú | 1.084 |
| Municipalidad de Concepción | 1.058 |
| Municipalidad de Peñalolén | 1.057 |
| Instituto Nacional de Estadísticas (INE) | 1.019 |

Figura 3. Org. con más solicitudes total a Enero 2015 (fuente: www.portaltransparencia.cl/Analítico)

5. Solicitudes de información recibidas

En la siguiente figura y tabla, se observan las SAI ingresadas para todos los meses de operación del Portal de Transparencia. El incremento que se observa se debe a dos factores: 1) el ingreso gradual de nuevos organismos al Portal y 2) el incremento en el uso de la Ley de Transparencia por parte de las personas.



Figura 4. Gráfico de Solicitudes por mes por tipo de organismo (fuente: www.portaltransparencia.cl > Datos abiertos)

| Mes | Autónomos constitucionales | Autónomos por Ley | Corporaciones municipales | Fundaciones | Ministerios y Presidencia | Municipal | Total general |
|----------------------|----------------------------|-------------------|---------------------------|-------------|---------------------------|--------------|---------------|
| 2013/01 | | | | | | 3 | 3 |
| 2013/04 | | 3 | | | | | 3 |
| 2013/05 | | 55 | | | | 35 | 90 |
| 2013/06 | | 36 | | | | 126 | 162 |
| 2013/07 | | 49 | | | | 206 | 255 |
| 2013/08 | | 45 | | | | 314 | 359 |
| 2013/09 | | 24 | | | | 294 | 318 |
| 2013/10 | | 83 | | | | 449 | 532 |
| 2013/11 | | 56 | | | | 450 | 506 |
| 2013/12 | | 43 | | | | 564 | 607 |
| 2014/01 | | 33 | | | | 604 | 637 |
| 2014/02 | | 33 | | | | 633 | 666 |
| 2014/03 | | 37 | | | | 699 | 736 |
| 2014/04 | | 71 | | | | 1294 | 1365 |
| 2014/05 | 11 | 66 | | | | 1690 | 1767 |
| 2014/06 | 39 | 89 | | | | 1381 | 1509 |
| 2014/07 | 29 | 68 | | | | 1721 | 1818 |
| 2014/08 | 28 | 103 | | | | 2522 | 2653 |
| 2014/09 | 25 | 68 | | | | 3398 | 3491 |
| 2014/10 | 33 | 102 | | | | 3715 | 3850 |
| 2014/11 | 83 | 90 | | | | 2298 | 2471 |
| 2014/12 | 14 | 58 | | | 1 | 2392 | 2465 |
| 2015/01 | 40 | 71 | | | 31 | 2787 | 2929 |
| 2015/02 | 70 | 53 | | | 22 | 1454 | 1599 |
| 2015/03 | 37 | 81 | | | 22 | 1861 | 2001 |
| 2015/04 | 34 | 74 | | | 23 | 2795 | 2926 |
| 2015/05 | 37 | 49 | | | 111 | 2778 | 2975 |
| 2015/06 | 49 | 55 | | | 667 | 2820 | 3591 |
| 2015/07 | 60 | 78 | | 2 | 1452 | 2759 | 4351 |
| 2015/08 | 106 | 64 | | 7 | 2204 | 3870 | 6251 |
| 2015/09 | 72 | 76 | | 25 | 3016 | 3505 | 6694 |
| 2015/10 | 37 | 86 | 3 | 15 | 3971 | 2899 | 7011 |
| 2015/11 | 48 | 84 | 6 | 15 | 5371 | 3570 | 9094 |
| 2015/12 | 46 | 94 | 6 | 19 | 3466 | 2726 | 6357 |
| 2016/01 | 45 | 67 | 19 | 15 | 4199 | 3953 | 8298 |
| Total general | 943 | 2144 | 34 | 98 | 24556 | 62565 | 90340 |

Figura 5. Tabla de Solicitudes por mes por tipo de organismo (fuente: www.portaltransparencia.cl > Datos abiertos)

6. Análisis por tipo de organismo

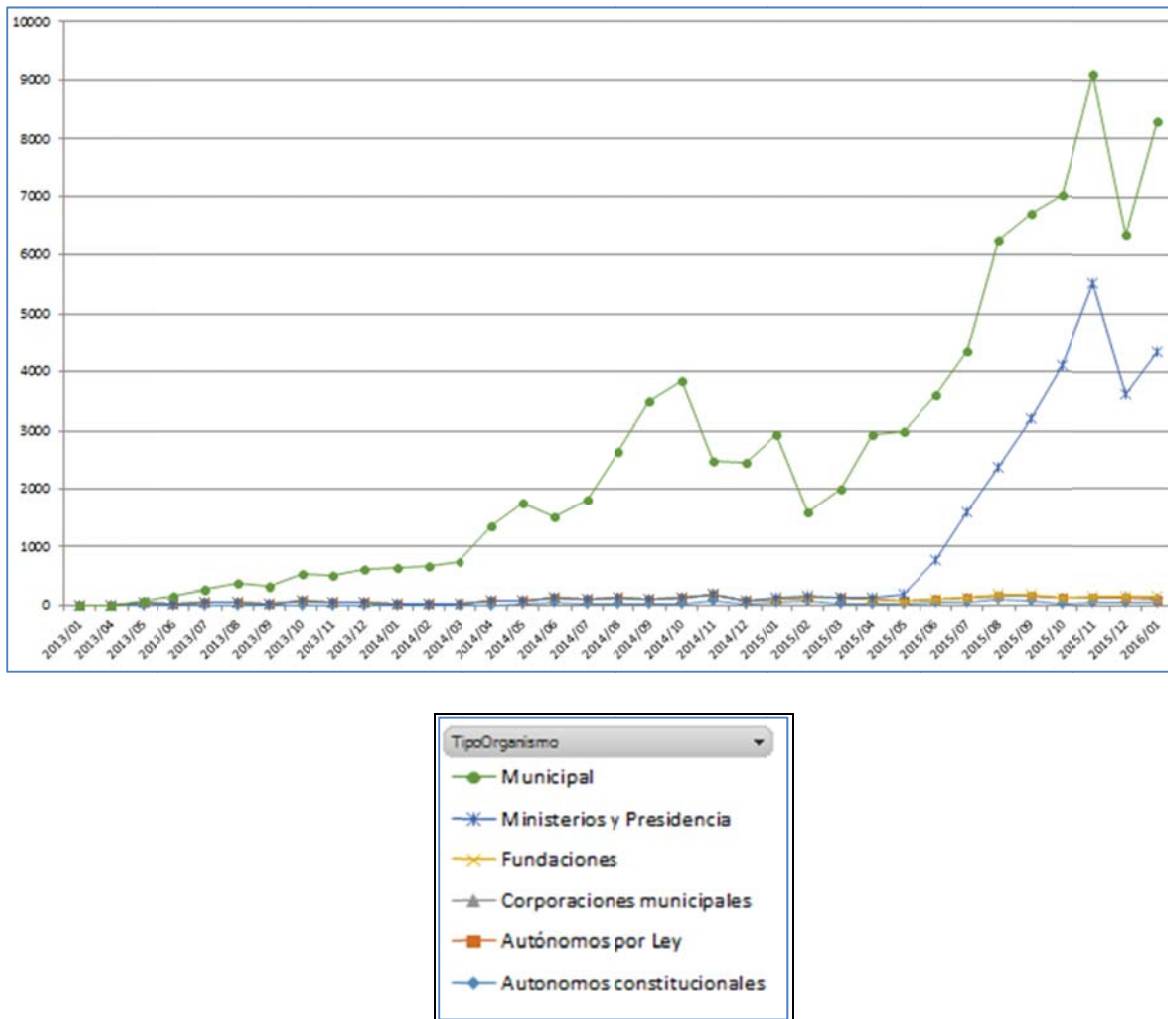
A la fecha, los organismos incorporados al Portal que concentran mayor participación en cuanto al ingreso de solicitudes son los municipios

| Tipo Organismo | Solicitudes |
|----------------------------|-------------|
| Autónomos constitucionales | 943 |
| Autónomos por Ley | 2.141 |
| Corporaciones municipales | 34 |
| Fundaciones | 98 |
| Ministerios y Presidencia | 24.556 |
| Municipal | 62.562 |

Figura 6. Tabla de solicitudes a la fecha por tipo de organismo (fuente: www.portaltransparencia.cl > Datos abiertos)

7. Ámbito municipal

7.1. Distribución de solicitudes por municipio

Al analizar el volumen de solicitudes realizadas a los municipios desde el inicio del Portal de Transparencia, cabe consignar que éstos han ingresado al portal progresivamente. Teniendo en cuenta ello, a la fecha el **Municipio de Santiago** presenta el mayor número de solicitudes ingresadas con **2.134** requerimientos.

| Organismo | Total |
|-----------------------------|-------|
| Municipalidad de Santiago | 2.134 |
| Municipalidad de Quilicura | 1.705 |
| Municipalidad de Maipú | 1.084 |
| Municipalidad de Concepción | 1.058 |
| Municipalidad de Peñalolén | 1.057 |
| Municipalidad de Recoleta | 993 |
| Municipalidad de Vitacura | 932 |
| Municipalidad de Las Condes | 915 |
| Municipalidad de Coquimbo | 701 |
| Municipalidad de Pudahuel | 650 |

Figura 7. Tabla de los 10 municipios con más solicitudes en el mes (fuente: www.portaltransparencia.cl > Análítico).

7.2. Distribución geográfica de municipios solicitados

Se muestra a continuación, en el ámbito municipal, la distribución de solicitudes por región recibidas en **Enero**. Ellas se concentran en la Región Metropolitana y en Biobío.

| Regiones | Total |
|--------------------------------|--------|
| Municipios de R. Metropolitana | 23.205 |
| Municipios de Biobío | 7.846 |
| Municipios de Valparaíso | 6.431 |
| Municipios de O'Higgins | 4.620 |
| Municipios del Maule | 4.123 |
| Municipios de Araucanía | 3.258 |
| Municipios de Los Lagos | 2.654 |
| Municipios de Coquimbo | 2.485 |
| Municipios de Los Ríos | 1.665 |
| Municipios de Antofagasta | 1.439 |
| Municipios de Atacama | 1.287 |
| Municipios de Tarapacá | 1.079 |
| Municipios de Magallanes | 1.019 |
| Municipios de Aysén | 745 |
| Municipios de Arica Parinacota | 709 |

Figura 8. Solicitudes a Municipios distribuidos por región (fuente: www.portaltransparencia.cl > Datos abiertos)

7.3. Solicitudes por estado de tramitación

A la fecha las solicitudes que se encuentran finalizadas alcanzan el **92%**, que resulta de la suma de las solicitudes derivadas, con respuesta entregada, desistidas y aquellas que no eran solicitudes (anuladas).

| Estado | Solicitudes |
|---------------------|-------------|
| PENDIENTE | 4.650 |
| DERIVADA | 1.046 |
| RESPUESTA ENTREGADA | 52.700 |
| SOLICITUD ANULADA | 1.800 |
| SOLICITUD DESISTIDA | 2.374 |

Figura 9. Solicitudes en municipios por estado de tramitación

7.4. Tiempo de tramitación de solicitudes

El tiempo de tramitación se mide en días corridos desde la fecha de ingreso hasta la fecha en que se registra la solicitud como finalizada. A la fecha el promedio de días para responder solicitudes es de **22,79 días hábiles** (incluye aquellas que no son SAI).

8. Demografía de los solicitantes

Al hacer una solicitud las personas pueden optar por registrarse o no en el Portal. Del histórico de solicitudes realizadas en el Portal, se observa que el **44%** de los solicitantes se registra.

| Tipo de registro | Usuarios |
|------------------|----------|
| No registrado | 50.959 |
| Registrado | 39.381 |

Figura 10. Tipo de registro de personas al hacer una solicitud –histórico- (fuente: www.portaltransparencia.cl> Analítico)

Se han calculado estas estadísticas a partir de los datos que ingresan los usuarios en el formulario de ingreso de solicitud, estos datos son opcionales, y se ha considerado cada solicitud como un registro independiente (no se ha considerado como un solo registro cuando una misma persona realiza varias solicitudes).

A la fecha quienes han ingresado sus datos demográficos en las solicitudes muestran los porcentajes son:

| Género | Solicitudes |
|-----------|-------------|
| Femenino | 4.573 |
| Masculino | 8.645 |

Figura 11. Solicitantes por género

| Edad | Total |
|------------------|-------|
| 18 - 29 | 5.420 |
| 30 - 49 | 7.724 |
| 50 - 69 | 1.835 |
| 70 ó más | 118 |
| Menor de 18 años | 13 |

Figura 12. Solicitantes por rango de edades

| Nivel Educativo | Total |
|---------------------------------|-------|
| Básica completa | 77 |
| Básica incompleta | 9 |
| Educación técnica / profesional | 2.056 |
| Media completa | 546 |
| Media incompleta | 39 |
| Postgrado (Master , Doctorado) | 2.240 |
| Sin educación | 1 |
| Universitaria | 9.794 |

Figura 13. Solicitantes por nivel educacional

| Ocupación | Total |
|---------------------------------|-------|
| Cesante | 137 |
| Dueña/o de casa | 75 |
| Estudiante | 749 |
| Funcionario público | 617 |
| Investigador / académico | 579 |
| Jubilado/a - Pensionado/a | 173 |
| Miembro del gremio empresarial | 124 |
| Otra | 466 |
| Periodista | 118 |
| Trabajador/a - Asalariado/a | 1.043 |
| Trabajador/a independiente | 788 |
| Trabajador/a servicio doméstico | 13 |

Figura 14. Solicitantes por ocupación

| Organización | Total |
|------------------------------------|-------|
| Centro de padres | 123 |
| Club deportivo | 30 |
| Colegios profesionales / técnicos | 32 |
| Iglesia / entidades religiosas | 20 |
| Organización cultural | 41 |
| Organización de adultos mayores | 29 |
| Organización de mujeres | 1 |
| Organización juvenil / estudiantil | 27 |
| Organización medioambiental | 67 |
| Organización sindical | 27 |
| Organización vecinal | 77 |
| Otras Organizaciones | 596 |
| Participación política | 75 |

Figura 15. Solicitantes por organización a la que pertenecen

9. Visitas al Portal de Transparencia³

El promedio mensual de visitas al Portal de Transparencia en los últimos 3 meses es de **159.160** visitas, cifra que está vinculada con el grado de conocimiento y uso del Portal en internet.



Figura 16. Gráfico de visitas mensuales al portal de transparencia (fuente: Google Analytics)

³ Visitas o sesiones: Se cuenta como 1 (una) visita si un usuario interactúa continuamente con una o varias páginas se cuenta como una visita por el lapso de tiempo que sea, en cambio si el usuario deja de interactuar por media hora y vuelve a interactuar con una o más páginas se cuenta como una visita adicional. (Fuente: Google analytics <https://support.google.com/analytics/answer/2731565?hl=es>)

| | 2013 | 2014 | 2015 | 2016 |
|-------------------|--------|--------|---------|---------|
| Enero | | 15.965 | 52.041 | 159.160 |
| Febrero | | 14.025 | 49.876 | |
| Marzo | | 19.592 | 61.188 | |
| Abril | 796 | 21.798 | 61.848 | |
| Mayo | 2.058 | 23.868 | 63.063 | |
| Junio | 3.615 | 24.393 | 69.686 | |
| Julio | 5.326 | 28.674 | 80.455 | |
| Agosto | 7.036 | 35.061 | 83.375 | |
| Septiembre | 6.812 | 37.715 | 96.125 | |
| Octubre | 11.489 | 43.737 | 135.528 | |
| Noviembre | 9.713 | 47.157 | 154.276 | |
| Diciembre | 11.872 | 43.495 | 156.911 | |

Figura 17. Tabla e visitas mensuales al portal de transparencia (fuente: Google Analytics)

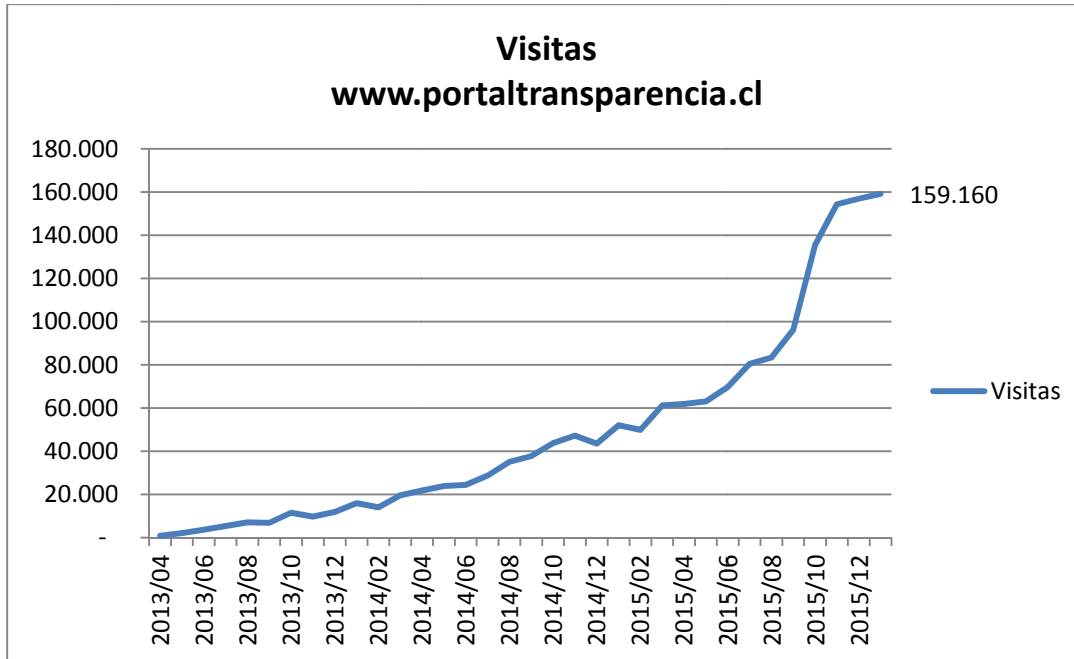
10. Transparencia Activa

10.1. Materias más visitadas

Las materias de Transparencia Activa consultadas en el Portal de Transparencia, desde enero 2015 hasta el último mes del presente informe, son las siguientes:

| Etiquetas de fila | % de Visitas |
|---|--------------|
| 01. Actos y documentos publicados en Diario Oficial | 0,5% |
| 02. Potestades y Marco Normativo | 0,7% |
| 03. Estructura orgánica y facultades, funciones y atribuciones | 0,4% |
| 04. Personal y remuneraciones | 65,2% |
| 05. Adquisiciones y contrataciones | 2,8% |
| 06. Transferencias de fondos y aportes económicos entregados | 0,7% |
| 07. Actos y resoluciones con efectos sobre terceros (patentes, permisos, derechos, concesiones, concursos públicos y otros) | 12,4% |
| 08. Trámites ante el organismo | 0,6% |
| 09. Subsidios y beneficios | 4,4% |
| 10. Mecanismos de participación ciudadana | 0,7% |
| 11. Presupuesto asignado y su ejecución | 6,0% |
| 12. Auditorías al ejercicio presupuestario y aclaraciones | 0,3% |
| 13. Participación en otras entidades | 0,1% |
| 14. Antecedentes preparatorios de normas jurídicas generales que afecten a empresas de menor tamaño | 0,1% |
| 15. Lobby y gestión de intereses | 0,0% |
| Acceso a Información Pública | 0,2% |
| Costos de reproducción | 0,1% |
| Dificultades Técnicas, Visualizadores & Plug-ins | 0,1% |
| Otros Antecedentes | 1,9% |
| Portada TA | 2,9% |
| Total general | 100% |

11. Fuentes de datos

La información presentada en este informe se encuentra disponible en el Portal de Transparencia en sus módulos analítico y datos abiertos que pueden ser utilizados en el siguiente enlace:

www.portaltransparencia.cl

The screenshot shows the website interface for 'Portal Transparencia Chile'. At the top, there is a navigation bar with 'Organismos' and user options 'Iniciar sesión' and 'Nuevo usuario'. Below this is a search bar with the placeholder text 'Buscar..'. A main navigation menu includes 'Portada', '¿Qué es transparencia?', 'Directorio de Organismos', 'Datos abiertos y analítico' (which is highlighted with a mouse cursor), and 'Acerca de'. The main content area is divided into three columns: 'Informes mensuales', 'Datos abiertos', and 'Analítico'. Each column contains a title, a brief description, and a list of links.

| Informes mensuales | Datos abiertos | Analítico |
|---|--|---|
| Informes mensuales Informes mensuales de la operación del Portal de Transparencia. Preparado con los datos operativos, clasificaciones y gráficos que dan cuenta del comportamiento general en materia de ingreso de solicitudes, los mas solicitados y cuáles son los avances en la incorporación de organismos al Portal de Transparencia. ► Informes mensuales | Catálogo de datos abiertos de Transparencia Contiene los conjuntos de datos de organismos regulados por la Ley de Transparencia 20.285, solicitudes de información, fiscalizaciones, reclamos y decisiones del Consejo para la Transparencia. Los datos pueden visualizarse en gráficos, ser cruzados a voluntad, ser descargados fácilmente o ser consultados a través de la herramienta de consulta de datos. | Análítico del Portal de Transparencia Herramienta basada en cubos de información relacionada a las solicitudes realizadas a través del Portal de Transparencia y de organismos que interoperan con este. El analítico le permite navegar por los datos y obtener visualización de estos según sus necesidades. Si desea ver consultas prehechas seleccione alguna de las siguientes: ► Solicitudes por estado de tramitación ► Solicitudes por tipo de organismo ► Solicitudes por organismo ► Estado de tramitación por organismo ► Solicitudes por mes ► Solicitudes por municipios por región |

12. Anexos

12.1. Municipios incorporados al Portal

| Código | Organismo |
|--------|---------------------------------------|
| MU112 | Municipalidad de Iquique |
| MU005 | Municipalidad de Alto Hospicio |
| MU226 | Municipalidad de Pozo Almonte |
| MU056 | Municipalidad de Colchane |
| MU107 | Municipalidad de Huara |
| MU217 | Municipalidad de Pica |
| MU020 | Municipalidad de Calbuco |
| MU049 | Municipalidad de Cochamó |
| MU093 | Municipalidad de Fresia |
| MU094 | Municipalidad de Frutillar |
| MU142 | Municipalidad de Llanquihue |
| MU236 | Municipalidad de Puerto Varas |
| MU031 | Municipalidad de Castro |
| MU006 | Municipalidad de Ancud |
| MU079 | Municipalidad de Dalcahue |
| MU240 | Municipalidad de Puqueldón |
| MU246 | Municipalidad de Queilén |
| MU247 | Municipalidad de Quellón |
| MU248 | Municipalidad de Quemchi |
| MU191 | Municipalidad de Osorno |
| MU242 | Municipalidad de Purranque |
| MU245 | Municipalidad de Puyehue |
| MU274 | Municipalidad de Río Negro |
| MU293 | Municipalidad de San Juan de la Costa |
| MU036 | Municipalidad de Chaitén |
| MU103 | Municipalidad de Hualaihué |
| MU070 | Municipalidad de Coyhaique |
| MU129 | Municipalidad de Lago Verde |
| MU047 | Municipalidad de Cisnes |
| MU101 | Municipalidad de Guaitecas |
| MU050 | Municipalidad de Cochrane |

| | |
|--------------|---|
| MU187 | Municipalidad de O`Higgins |
| MU326 | Municipalidad de Tortel |
| MU273 | Municipalidad de Río Ibáñez |
| MU239 | Municipalidad de Punta Arenas |
| MU130 | Municipalidad de Laguna Blanca |
| MU275 | Municipalidad de Río Verde |
| MU288 | Municipalidad de San Gregorio |
| MU017 | Municipalidad de Cabo de Hornos y Antártica |
| MU225 | Municipalidad de Porvenir |
| MU227 | Municipalidad de Primavera |
| MU320 | Municipalidad de Timaukel |
| MU234 | Municipalidad de Puerto Natales |
| MU325 | Municipalidad de Torres del Payne |
| MU308 | Municipalidad de Santiago |
| MU034 | Municipalidad de Cerrillos |
| MU035 | Municipalidad de Cerro Navia |
| MU062 | Municipalidad de Conchalí |
| MU082 | Municipalidad de El Bosque |
| MU089 | Municipalidad de Estación Central |
| MU109 | Municipalidad de Huechuraba |
| MU111 | Municipalidad de Independencia |
| MU117 | Municipalidad de La Cisterna |
| MU120 | Municipalidad de La Florida |
| MU121 | Municipalidad de La Granja |
| MU124 | Municipalidad de La Pintana |
| MU125 | Municipalidad de La Reina |
| MU135 | Municipalidad de Las Condes |
| MU145 | Municipalidad de Lo Espejo |
| MU146 | Municipalidad de Lo Prado |
| MU161 | Municipalidad de Macul |
| MU163 | Municipalidad de Maipú |
| MU186 | Municipalidad de Ñuñoa |
| MU205 | Municipalidad de Pedro Aguirre Cerda |
| MU212 | Municipalidad de Peñalolén |
| MU228 | Municipalidad de Providencia |
| MU231 | Municipalidad de Pudahuel |
| MU250 | Municipalidad de Quilicura |
| MU257 | Municipalidad de Quinta Normal |
| MU263 | Municipalidad de Recoleta |

| | |
|--------------|------------------------------------|
| MU291 | Municipalidad de San Joaquín |
| MU341 | Municipalidad de Vitacura |
| MU221 | Municipalidad de Pirque |
| MU292 | Municipalidad de San José de Maipo |
| MU057 | Municipalidad de Colina |
| MU132 | Municipalidad de Lampa |
| MU319 | Municipalidad de Tiltil |
| MU281 | Municipalidad de San Bernardo |
| MU014 | Municipalidad de Buin |
| MU022 | Municipalidad de Calera de Tango |
| MU197 | Municipalidad de Paine |
| MU297 | Municipalidad de San Pedro |
| MU311 | Municipalidad de Talagante |
| MU084 | Municipalidad de El Monte |
| MU113 | Municipalidad de Isla de Maipo |
| MU193 | Municipalidad de Padre Hurtado |
| MU211 | Municipalidad de Peñaflores |
| MU330 | Municipalidad de Valdivia |
| MU069 | Municipalidad de Corral |
| MU133 | Municipalidad de Lanco |
| MU154 | Municipalidad de Los Lagos |
| MU162 | Municipalidad de Máfil |
| MU168 | Municipalidad de Mariquina |
| MU196 | Municipalidad de Paillaco |
| MU200 | Municipalidad de Panguipulli |
| MU127 | Municipalidad de La Unión |
| MU096 | Municipalidad de Futrono |
| MU128 | Municipalidad de Lago Ranco |
| MU270 | Municipalidad de Río Bueno |
| MU012 | Municipalidad de Arica |
| MU024 | Municipalidad de Camarones |
| MU244 | Municipalidad de Putre |
| MU098 | Municipalidad de General Lagos |
| MU009 | Municipalidad de Antofagasta |
| MU171 | Municipalidad de Mejillones |
| MU310 | Municipalidad de Sierra Gorda |
| MU314 | Municipalidad de Taltal |
| MU019 | Municipalidad de Calama |
| MU189 | Municipalidad de Ollague |

| | |
|--------------|--|
| MU298 | Municipalidad de San Pedro de Atacama |
| MU322 | Municipalidad de Tocopilla |
| MU066 | Municipalidad de Copiapó |
| MU021 | Municipalidad de Caldera |
| MU318 | Municipalidad de Tierra Amarilla |
| MU038 | Municipalidad de Chañaral |
| MU331 | Municipalidad de Vallenar |
| MU004 | Municipalidad de Alto del Carmen |
| MU108 | Municipalidad de Huasco |
| MU126 | Municipalidad de La Serena |
| MU067 | Municipalidad de Coquimbo |
| MU007 | Municipalidad de Andacollo |
| MU195 | Municipalidad de Paihuano |
| MU335 | Municipalidad de Vicuña |
| MU110 | Municipalidad de Illapel |
| MU157 | Municipalidad de Los Vilos |
| MU279 | Municipalidad de Salamanca |
| MU192 | Municipalidad de Ovalle |
| MU060 | Municipalidad de Combarbalá |
| MU175 | Municipalidad de Monte Patria |
| MU272 | Municipalidad de Río Hurtado |
| MU332 | Municipalidad de Valparaíso |
| MU030 | Municipalidad de Casablanca |
| MU229 | Municipalidad de Puchuncaví |
| MU258 | Municipalidad de Quintero |
| MU114 | Municipalidad de Isla de Pascua (Rapa Nui) |
| MU152 | Municipalidad de Los Andes |
| MU023 | Municipalidad de Calle Larga |
| MU284 | Municipalidad de San Esteban |
| MU123 | Municipalidad de La Ligua |
| MU202 | Municipalidad de Papudo |
| MU345 | Municipalidad de Zapallar |
| MU116 | Municipalidad de La Calera |
| MU102 | Municipalidad de Hijuelas |
| MU118 | Municipalidad de La Cruz |
| MU183 | Municipalidad de Nogales |
| MU280 | Municipalidad de San Antonio |
| MU001 | Municipalidad de Algarrobo |
| MU029 | Municipalidad de Cartagena |

| | |
|--------------|----------------------------------|
| MU085 | Municipalidad de El Quisco |
| MU086 | Municipalidad de El Tabo |
| MU309 | Municipalidad de Santo Domingo |
| MU286 | Municipalidad de San Felipe |
| MU032 | Municipalidad de Catemu |
| MU143 | Municipalidad de Llay Llay |
| MU201 | Municipalidad de Panquehue |
| MU243 | Municipalidad de Putaendo |
| MU307 | Municipalidad de Santa María |
| MU254 | Municipalidad de Quilpué |
| MU139 | Municipalidad de Limache |
| MU190 | Municipalidad de Olmué |
| MU338 | Municipalidad de Villa Alemana |
| MU215 | Municipalidad de Petorca |
| MU260 | Municipalidad de Rancagua |
| MU051 | Municipalidad de Codegua |
| MU054 | Municipalidad de Coinco |
| MU059 | Municipalidad de Coltauco |
| MU081 | Municipalidad de Doñihue |
| MU100 | Municipalidad de Graneros |
| MU160 | Municipalidad de Machalí |
| MU164 | Municipalidad de Malloa |
| MU176 | Municipalidad de Mostazal |
| MU188 | Municipalidad de Olivar |
| MU216 | Municipalidad de Peumo |
| MU218 | Municipalidad de Pichidegua |
| MU256 | Municipalidad de Quinta de Tilco |
| MU266 | Municipalidad de Rengo |
| MU267 | Municipalidad de Requínoa |
| MU219 | Municipalidad de Pichilemu |
| MU119 | Municipalidad de La Estrella |
| MU141 | Municipalidad de Litueche |
| MU165 | Municipalidad de Marchigüe |
| MU180 | Municipalidad de Navidad |
| MU203 | Municipalidad de Paredones |
| MU039 | Municipalidad de Chépica |
| MU044 | Municipalidad de Chimbarongo |
| MU147 | Municipalidad de Lolol |
| MU179 | Municipalidad de Nancagua |

| | |
|--------------|--------------------------------------|
| MU199 | Municipalidad de Palmilla |
| MU213 | Municipalidad de Peralillo |
| MU223 | Municipalidad de Placilla |
| MU237 | Municipalidad de Pumanque |
| MU305 | Municipalidad de Santa Cruz |
| MU312 | Municipalidad de Talca |
| MU064 | Municipalidad de Constitución |
| MU169 | Municipalidad de Maule |
| MU206 | Municipalidad de Pelarco |
| MU209 | Municipalidad de Pencahue |
| MU271 | Municipalidad de Río Claro |
| MU283 | Municipalidad de San Clemente |
| MU300 | Municipalidad de San Rafael |
| MU033 | Municipalidad de Cauquenes |
| MU207 | Municipalidad de Pelluhue |
| MU078 | Municipalidad de Curicó |
| MU104 | Municipalidad de Hualañé |
| MU138 | Municipalidad de Licantén |
| MU174 | Municipalidad de Molina |
| MU262 | Municipalidad de Rauco |
| MU276 | Municipalidad de Romeral |
| MU278 | Municipalidad de Sagrada Familia |
| MU316 | Municipalidad de Teno |
| MU333 | Municipalidad de Vichuquén |
| MU140 | Municipalidad de Linares |
| MU055 | Municipalidad de Colbún |
| MU149 | Municipalidad de Longaví |
| MU204 | Municipalidad de Parral |
| MU268 | Municipalidad de Retiro |
| MU290 | Municipalidad de San Javier |
| MU337 | Municipalidad de Villa Alegre |
| MU342 | Municipalidad de Yerbabuena |
| MU061 | Municipalidad de Concepción |
| MU068 | Municipalidad de Coronel |
| MU040 | Municipalidad de Chiguayante |
| MU106 | Municipalidad de Hualqui |
| MU158 | Municipalidad de Lota |
| MU210 | Municipalidad de Penco |
| MU299 | Municipalidad de San Pedro De La Paz |

| | |
|--------------|--------------------------------|
| MU306 | Municipalidad de Santa Juana |
| MU313 | Municipalidad de Talcahuano |
| MU324 | Municipalidad de Tome |
| MU105 | Municipalidad de Hualpén |
| MU137 | Municipalidad de Lebu |
| MU011 | Municipalidad de Arauco |
| MU027 | Municipalidad de Cañete |
| MU065 | Municipalidad de Contulmo |
| MU075 | Municipalidad de Curanilahue |
| MU151 | Municipalidad de Los Alamos |
| MU321 | Municipalidad de Tirúa |
| MU153 | Municipalidad de Los Angeles |
| MU010 | Municipalidad de Antuco |
| MU018 | Municipalidad de Cabrero |
| MU177 | Municipalidad de Mulchén |
| MU178 | Municipalidad de Nacimiento |
| MU249 | Municipalidad de Quilaco |
| MU251 | Municipalidad de Quilleco |
| MU302 | Municipalidad de San Rosendo |
| MU329 | Municipalidad de Tucapel |
| MU343 | Municipalidad de Yumbel |
| MU042 | Municipalidad de Chillán |
| MU015 | Municipalidad de Bulnes |
| MU048 | Municipalidad de Cobquecura |
| MU052 | Municipalidad de Coelemu |
| MU053 | Municipalidad de Coihueco |
| MU043 | Municipalidad de Chillán Viejo |
| MU083 | Municipalidad de El Carmen |
| MU182 | Municipalidad de Ninhue |
| MU185 | Municipalidad de Ñiquén |
| MU208 | Municipalidad de Pemuco |
| MU224 | Municipalidad de Portezuelo |
| MU259 | Municipalidad de Quirihue |
| MU261 | Municipalidad de Ránquil |
| MU282 | Municipalidad de San Carlos |
| MU285 | Municipalidad de San Fabián |
| MU289 | Municipalidad de San Ignacio |
| MU295 | Municipalidad de San Nicolás |
| MU328 | Municipalidad de Trehuaco |

| | |
|--------------|----------------------------------|
| MU344 | Municipalidad de Yungay |
| MU315 | Municipalidad de Temuco |
| MU028 | Municipalidad de Carahue |
| MU071 | Municipalidad de Cunco |
| MU076 | Municipalidad de Curarrehue |
| MU091 | Municipalidad de Freire |
| MU097 | Municipalidad de Galvarino |
| MU099 | Municipalidad de Gorbea |
| MU136 | Municipalidad de Lautaro |
| MU148 | Municipalidad de Loncoche |
| MU184 | Municipalidad de Nueva Imperial |
| MU194 | Municipalidad de Padre Las Casas |
| MU214 | Municipalidad de Perquenco |
| MU222 | Municipalidad de Pitrufquén |
| MU230 | Municipalidad de Pucón |
| MU277 | Municipalidad de Saavedra |
| MU323 | Municipalidad de Toltén |
| MU339 | Municipalidad de Villarrica |
| MU045 | Municipalidad de Cholchol |
| MU008 | Municipalidad de Angol |
| MU058 | Municipalidad de Collipulli |
| MU072 | Municipalidad de Curacautín |
| MU088 | Municipalidad de Ercilla |
| MU150 | Municipalidad de Lonquimay |
| MU156 | Municipalidad de Los Sauces |
| MU159 | Municipalidad de Lumaco |
| MU241 | Municipalidad de Purén |
| MU264 | Municipalidad de Renaico |
| MU327 | Municipalidad de Traiguén |

12.2. Organismos autónomos por Ley

| Código | Organismo |
|--------------|--------------------------------------|
| AX001 | Consejo de Defensa del Estado (CDE) |
| CT001 | Consejo para la Transparencia (CPLT) |
| AJ003 | Consejo Nacional de Educación (CNED) |

12.3. Organismos constitucionalmente autónomos

| Organismo |
|--------------------------------|
| Tribunal Constitucional |
| Poder Judicial |

12.4. Organismos de la Adm. Central

| Código | Organismo |
|--------------|--|
| AO040 | SEREMI de Salud de Tarapacá |
| AK010 | Corporación de Asistencia Judicial Regiones Tarapacá y Antofagasta (CAJTA) |
| AB076 | Gobierno Regional de Tarapacá |
| AB087 | Gobierno Regional de Los Lagos (Gore Los Lagos) |
| AO051 | SEREMI de Salud de Los Lagos |
| AO052 | SEREMI de Salud de Aysén |
| AB088 | Gobierno Regional de Aysén (GORE Aysén) |
| AB089 | Gobierno Regional de Magallanes y Antártica Chilena (GORE Magallanes) |
| AC005 | Instituto Antártico Chileno (INACH) |
| AO053 | SEREMI de Salud de Magallanes y Antártica Chilena |
| AC002 | Dirección General de Relaciones Económicas Internacionales (DIRECON) |
| AO001 | Subsecretaría de Salud Pública (MINSAL) |
| AA001 | Presidencia de la República |
| AJ008 | Comisión Nacional de Investigación Científica y Tecnológica (CONICYT) |
| AE013 | Administradora de los Tribunales Tributarios y Aduaneros (ATTA) |
| AH007 | Instituto Nacional de Estadísticas (INE) |
| AO004 | Fondo Nacional de Salud (FONASA) |
| AE004 | Dirección Nacional del Servicio Civil |
| AJ011 | Superintendencia de Educación |

| | |
|--------------|--|
| AE011 | Dirección de Compras y Contratación Pública (CHILECOMPRA) |
| AI003 | Servicio Nacional de Discapacidad (SENADIS) |
| AE012 | Superintendencia de Casinos de Juego (SCJ) |
| AD016 | Dirección de Previsión de Carabineros de Chile (DIPRECA) |
| AD010 | Policía de Investigaciones (PDI) |
| AM011 | Superintendencia de Servicios Sanitarios (SISS) |
| AK008 | Corporación de Asistencia Judicial de la Región Metropolitana (CAJMETRO) |
| AD006 | Ejército de Chile |
| AU001 | Comisión Nacional de Energía (CNE) |
| AU002 | Subsecretaría de Energía |
| AJ002 | Consejo de Rectores |
| AR006 | Servicio Agrícola y Ganadero (SAG) |
| AR002 | Comisión Nacional de Riego (CNR) |
| AH001 | Subsecretaría de Economía (MINECON) |
| AL001 | Subsecretaría del Trabajo (MINTRAB) |
| AR003 | Corporación Nacional Forestal (CONAF) |
| AH012 | Servicio de Cooperación Técnica (SERCOTEC) |
| AD022 | Subsecretaría para las Fuerzas Armadas (SSFFAA) |
| AY001 | Instituto Nacional de Propiedad Industrial (INAPI) |
| AL010 | Comisión del Sistema Nacional de Certificación de Competencias Laborales (CHILEVALORA) |
| AR001 | Subsecretaría de Agricultura |
| AL003 | Dirección del Trabajo (DT) |
| AL005 | Instituto de Previsión Social (IPS) |
| AH008 | Servicio Nacional de Turismo (SERNATUR) |
| AO045 | SEREMI de Salud Metropolitano de Santiago |
| AK005 | Defensoría Penal Pública (DPP) |
| AO002 | Subsecretaría de Redes Asistenciales |
| AI006 | Servicio Nacional del Adulto Mayor (SENAMA) |
| AL008 | Superintendencia de Pensiones (SAFP) |
| AS001 | Subsecretaría de Minería |
| AH003 | Comité de Inversiones Extranjeras |
| AR004 | Instituto de Desarrollo Agropecuario (INDAP) |
| AR005 | Oficinas de Estudios y Políticas Agrarias (ODEPA) |
| AS002 | Comisión Chilena del Cobre (COCHILCO) |
| AM012 | Instituto Nacional de Hidráulica (INH) |
| AC004 | Agencia de Cooperación Internacional (AGCI) |
| AC003 | Dirección Nacional de Fronteras y Límites del Estado (DIFROL) |
| AI005 | Instituto Nacional de la Juventud (INJUV) |

| | |
|--------------|--|
| AL007 | Servicio Nacional de Capacitación y Empleo (SENCE) |
| AK001 | Subsecretaría de Justicia |
| AD023 | Estado Mayor Conjunto (EMCO) |
| AD012 | Defensa Civil de Chile |
| AC001 | Subsecretaría de Relaciones Exteriores (MINREL) |
| AE008 | Superintendencia de Bancos e Instituciones Financieras (SBIF) |
| AH005 | Fiscalía Nacional Económica (FNE) |
| AZ001 | Comisión Nacional de Acreditación (CNA) |
| AE002 | Dirección de Presupuestos (DIPRES) |
| AJ001 | Subsecretaría de Educación (MINEDUC) |
| AU004 | Superintendencia de Electricidad y Combustibles (SEC) |
| AO006 | Superintendencia de Salud (SdS) |
| AH009 | Servicio Nacional del Consumidor (SERNAC) |
| AN003 | Junta de Aeronáutica Civil (JAC) |
| AN002 | Subsecretaría de Telecomunicaciones (SUBTEL) |
| AI001 | Subsecretaría de Evaluación Social |
| AH011 | Subsecretaría de Turismo |
| AG001 | Subsecretaría General de Gobierno (SEGEOB) |
| AF001 | Subsecretaría General de La Presidencia (SEGPRES) |
| AK004 | Servicio Nacional de Menores (SENAME) |
| AU003 | Comisión Chilena de Energía Nuclear (CCHEN) |
| AN001 | Subsecretaría de Transporte (MTT) |
| AD013 | Dirección General de Movilización Nacional (DGMN) |
| AD015 | Caja de Previsión de la Defensa Nacional (CAPREDENA) |
| AD007 | Armada de Chile |
| AL002 | Subsecretaría de Previsión Social (SPS) |
| AL006 | Instituto de Seguridad Laboral (ISL) |
| AB081 | Gobierno Regional Metropolitano de Santiago (GORE Metropolitano) |
| AW003 | Superintendencia del Medio Ambiente (SMA) |
| AT001 | Servicio Nacional de la Mujer (SERNAM) |
| AI008 | Subsecretaría de Servicios Sociales |
| AK006 | Gendarmería de Chile |
| AH013 | Superintendencia de Insolvencia y Reemprendimiento |
| AW004 | Servicio de Evaluación Ambiental (SEA) |
| AB002 | Subsecretaría de Desarrollo Regional (SUBDERE) |
| AD021 | Subsecretaría de Defensa |
| AI004 | Fondo de Solidaridad e Inversión Social (FOSIS) |
| AD008 | Fuerza Aérea de Chile |
| AO005 | Instituto de Salud Pública (ISP) |

| | |
|--------------|---|
| AO003 | Central de Abastecimiento del Sistema Nacional de Servicios de Salud (CENABAST) |
| AS004 | Servicio Nacional de Geología y Minería (SERNAGEOMIN) |
| AJ004 | Comisión Administradora del Sistema de Créditos para Estudios Superiores (INGRESA) |
| AD020 | Dirección General de Aeronáutica Civil (DGAC) |
| AJ010 | Junta Nacional de Jardines Infantiles (JUNJI) |
| BA002 | Instituto Nacional del Deporte (IND) |
| BA001 | Subsecretaría del Deporte |
| AJ009 | Junta Nacional de Auxilio Escolar y Becas (JUNAEB) |
| AB092 | Servicio Nacional para la Prevención y Rehabilitación del Consumo de Drogas y Alcohol (SENDA) |
| AO050 | SEREMI de Salud de Los Ríos |
| AB086 | Gobierno Regional de Los Ríos (Gore Los Ríos) |
| AO039 | SEREMI de Salud de Arica y Parinacota |
| AB075 | Gobierno Regional de Arica y Parinacota |
| AB077 | Gobierno Regional de Antofagasta |
| AO041 | SEREMI de Salud de Antofagasta |
| AO042 | SEREMI de Salud de Atacama |
| AB078 | Gobierno Regional de Atacama |
| AB079 | Gobierno Regional de Coquimbo |
| AO043 | SEREMI de Salud de Coquimbo |
| AO044 | SEREMI de Salud de Valparaíso |
| AV001 | Consejo Nacional de la Cultura y las Artes (CNCA) |
| AK009 | Corporación de Asistencia Judicial Región Valparaíso (CAJVAL) |
| AE007 | Servicio Nacional de Aduanas |
| AB080 | Gobierno Regional de Valparaíso (GORE Valparaíso) |
| AH002 | Subsecretaría de Pesca |
| AO046 | SEREMI de Salud de O`Higgins |
| AB082 | Gobierno Regional de O`Higgins (Gore O`Higgins) |
| AB083 | Gobierno Regional del Maule (Gore Maule) |
| AO047 | SEREMI de Salud del Maule |
| AB084 | Gobierno Regional del Bío Bío (Gore Bío Bío) |
| AK011 | Corporación de Asistencia Judicial Región Bío Bío (CAJBIOBIO) |
| AO048 | SEREMI de Salud del Bío Bío |
| AO049 | SEREMI de Salud de La Araucanía |
| AB085 | Gobierno Regional de La Araucanía (Gore Araucanía) |
| AI002 | Corporación Nacional de Desarrollo Indígena (CONADI) |

12.5. Fundaciones

| Código | Organismo |
|--------------|--|
| FU001 | Fundación Integra |
| FU002 | Fundación Tiempos Nuevos (MIM) |
| FU004 | Fundación de Orquestas Juveniles e Infantiles de Chile |
| FU005 | Fundación Artesanías de Chile |
| FU006 | Fundación de la Familia |
| FU007 | Fundación Chilenter |

12.6. Corporaciones Municipales

| Código | Organismo |
|--------------|--|
| CM017 | Corporación Municipal de La Reina |
| CM021 | Corporación Municipal de Las Condes |
| CM007 | Corporación Municipal de Maipú (CODEDUC) |
| CM001 | Corporación Municipal de Desarrollo Social de Ñuñoa |
| CM014 | Corporación Municipal de Pirque |
| CM003 | Corporación Municipal Isla de Maipo |
| CM002 | Corporación Municipal de Desarrollo Social de Antofagasta (CMDS) |
| CM015 | Corporación Municipal de Valparaíso |
| CM009 | Corporación Municipal para el Desarrollo Social de Villa Alemana |
| CM008 | Corporación Municipal de Rancagua (CORMUN) |
| CM010 | Corporación municipal de San Fernando (CORMUSAF) |