

CUENTA PÚBLICA 2017

ILUSTRE MUNICIPALIDAD DE COLCHANE



LA GRAN TIERRA DE LOS AYMARAS





JAVIER GARCIA CHOQUE

ABOGADO

ALCALDE

2016-2020



A un año desde que asumimos la gran responsabilidad de conducir el destino de mi querido Colchane, no he dejado un minuto en trabajar para cumplir con las expectativas que ustedes me hicieron saber en su momento, para ello, primero me dedique a profesionalizar el municipio en todos sus departamentos, posteriormente, a la regularización de irregularidades e insuficiencias administrativas encontradas. Hoy puedo decir con orgullo que somos una de las mejores comunas en términos administrativos y de gestión, a pesar, de ser una de las comunas más vulnerables del país.

Así las cosas, nuestro enfoque siempre será instalar a nuestra comuna en el país y el mundo como la gran tierra de los Aymarás. Mas allá del solo discurso, hemos incorporado políticas comunicacionales que se materializaron en comunicados, reportajes, artículos y notas en medios nacionales e internacionales, todo, con el afán de mejorar nuestra imagen como comuna y tierra Aymará para transformar a esta, en un gran polo de desarrollo.

El trabajar de manera equitativa por el progreso de todas las localidades de Colchane, sin duda, fue mi estilo de gobierno en este primer año, por ende, será el sello que marcará los años venideros de mi gobierno.

Como ustedes habrán visualizado, nuestro polo de desarrollo comunal esta siendo dirigido al área turística, agropecuaria y comercial, cuyas actividades responden actualmente a necesidades y actividades que desarrollan principalmente la población joven, pues, el anhelo mío y de todos es que nuestros jóvenes regresen a la brevedad a nuestra tierra, la gran tierra de los Aymarás.

Un fraternal abrazo a uds.

Javier Garcia Choque, Abogado.

Alcalde.



CONCEJO COMUNAL

2016-2020

1. ARTURO MAMANI ESTEBAN
2. JUAN CHOQUE MAMANI
3. EDGAR MAMANI GARCIA
4. DOMINGO MAMANI MAMANI
5. JAIME CASTRO CASTRO
6. ISIDRO CHALLAPA CHALLAPA

1



2



3



4



5



6





2017

ÍNDICE

1. Cuenta Pública	pág. 4
2. Dirección de Desarrollo Comunitario.....	pág. 5
3. Secretaría Comunal de Planificación.....	pág. 21
4. Dirección de Administración y Finanzas.....	pág. 25
5. Departamento de Educación Municipal... ..	pág. 30
6. Unidad Jurídica.....	pág. 44
7. Obs. de Contraloría General de la República	pág. 48
8. Departamento de Salud Municipal	pág. 50
9. Programa Desarrollo Territorial Indígena	pág. 63
10. Consejo Comunal de Seguridad Pública.....	pág. 66
11. Unidad de Relaciones Públicas	pág. 70
12. Departamento de Operaciones	pág. 74



2017

1. CUENTA PÚBLICA

Se da a conocer al Honorable Cuerpo de Concejales y a la comunidad en general la gestión municipal realizada durante el año 2017, según lo establecido en la Ley Orgánica Constitucional de Municipalidades n°18.695 en su artículo 67.



2017

2. DIRECCIÓN DE DESARROLLO COMUNITARIO

DIDECO

Objetivo General

La Dirección de Desarrollo Comunitario tiene como objetivo contribuir a la solución de los problemas socioeconómicos que afectan a los habitantes de la comuna en estado de necesidad manifiesta o carente de recursos. Procurando otorgar las condiciones básicas necesarias que permitan mejorar su calidad de vida.

Evaluar la población vulnerable de acuerdo con el Registro Social de Hogares. Administrar programas y subsidios que se implementan a través de la Red del Estado. Ejecutar las acciones necesarias para que personas discapacitadas, carentes de recursos, accedan a ayudas técnicas, mejorando su calidad de vida e integración social. Asesorar, apoyar y dirigir acciones que beneficien a los Adultos Mayores, a través del Departamento Social.

El Departamento de Asistencia y Desarrollo Social, ejecuta sus actividades a través de las siguientes áreas de trabajo:

Programa Sociales

- Subsidios Familiares, Subsidio maternal y Subsidio Agua Potable.
- Pensión básica solidaria de vejez o de Invalidez.
- Becas Indígena y Presidente de la Republica.
- Registro Social de Hogares

DIRECCION DE DESARROLLO COMUNITARIO



Ayudas Sociales

Apoyo a Necesidades de Enseres, materiales de Vivienda y servicios básicos

Apoyar con enseres básicos como, por ejemplo: colchones, cocina, camas, materiales de construcción, equipamiento de baños a grupos familiares carentes de elementos esenciales para su desarrollo básico.

Financiamiento: Cuenta Municipal

Iniciativa: Municipal

Actividades principales, realizado por una Asistente Social del Departamento Social.



- Entrevista al usuario o posible beneficiario.
- Visita domiciliaria.
- Informe Social.
- Solicitud de compra.
- Entrega de beneficio al usuario (poblador).

Logros

Esta ayuda social, tiene un alto impacto en la comunidad, dado que logra mejorar la calidad de vida de aquellas familias más vulnerables de la comuna, entregándoles colchones, materiales de construcción que permitan mejorar su calidad de vida.

DIRECCION DE DESARROLLO COMUNITARIO



Informe de Materiales de Construcción

Beneficiarios	Materiales de construcción	Concluidos	Pendientes
56 usuarios (pobladores)	Calaminas, vigas, listones, bolsas de cemento, cocinas, juego de baño, entre otros.	24 solicitudes	En proceso de compra 32 solicitudes
Total gastos	\$ 5.045.494.-		

Apoyo a Necesidades de Servicios Funerarios para familias en situación de pobreza

Apoyar a familias en situación de pobreza y/o que carezcan de previsión y que enfrenten el fallecimiento de algunos de los integrantes del grupo familiar, con el apoyo de pago de derecho de sepultura o con la entrega de un servicio funerario.

Objetivo: Otorgar servicio funerario, pago de derecho de sepultura de acuerdo con las necesidades y requerimientos de la Comunidad.

Financiamiento: Cuenta Municipal

Actividades principales, realizado por una Asistente Social del Departamento Social.

- Entrevista de usuario (familiar)
- Recopilación de documentación
- Solicitud a Funeraria
- Entrega de beneficio

DIRECCION DE DESARROLLO COMUNITARIO



Resultados

Apoyar a la familia en este proceso de duelo, aliviando su pesar y tristeza por medio del aporte generado por el Municipio.

Beneficiarios	Servicios Funerarios
14 familias beneficiarias	total gastos funerarios \$ 8.573.611.-

Apoyo económico a familias en situación de vulnerabilidad social

Otorgar apoyo para el pago de servicios básicos
Financiamiento: Cuenta Municipal

Beneficiarios	Solicitud
Familia Amaro	Entrega de forma mensual insumos médicos de un valor total \$ 827.621.-
Tres familias beneficiarias	Reembolso por concepto de compra de medicamentos y ordenes de exámenes \$ 73.620.-
Familia Choque	Reembolso de pañales adultos \$ 63.380.-

Apoyo a Necesidades de Maquinaria y Suministros

Beneficiarios	Cantidad otorgada
6 solicitudes de petróleo para tractores	220 Litros de petróleo.
53 solicitudes de maquinaria	Maquinaria para trasladar barro, solicitud de camión tolva, cargador frontal, maquinaria retroexcavadora, traslado de arena, solicitud de apoyo en la instalación de palo poste, empalme para la vivienda, etc.

DIRECCION DE DESARROLLO COMUNITARIO



Varios

El Departamento de Asistencia y Desarrollo Social además de lo señalado colabora en forma permanente con la tramitación de la familia en este proceso de duelo, aliviando su pesar y tristeza por medio del aporte generado por el Municipio.

Programa	Beneficiarios
Elaboración de informes sociales para la mantención de JUNAEB.	25 estudiantes
Elaboración de Informes Sociales para Tribunales de Familia, orientación y tramitación. Emisión de Informe para rebaja del pago de la multa para renovar la licencia de conducir.	15 pobladores
<u>Día del Niño</u>	Beneficiarios todos los niños de la Comuna Colchane \$1.295.650.-
Beneficiarios todos los niños de Colchane con chocolatada y juegos inflables.	
Desayunos de sopaipilla y chocolatada para todos los adultos mayores que cobran el IPS.	Beneficiarios los adultos mayores que cobran el IPS en Colchane, Enquelga y Cariquima. \$ 155.203.-
<u>Bienvenido Primavera</u>	300 cajas para todos los Adultos Mayores de la comuna, un total de \$ 966.875.-
300 beneficiados con cajas familiares	
<u>Fiesta de Navidad Adulto Mayor</u>	100 cajas familiares \$ 232.439.-
<u>Fiesta de Navidad</u>	Beneficiarios todos los niños de la comuna
Entrega de regalos para los niños	\$ 1.848.225.-

DIRECCION DE DESARROLLO COMUNITARIO

PROGRAMA FONDO NACIONAL DE SALUD (FONASA)

Objetivo: garantizar el acceso y cumplimiento de los derechos de salud a toda la población. Así como también su incorporación al Fondo Nacional de Salud a través del formulario de per cápita.

Se califica en dos modalidades: **los carentes de recursos** que son aquellas personas que no poseen recursos, o sus ingresos, no le permiten cotizar como afiliados. Estos, son clasificados en el Tramo A, con derecho a atención de salud en toda la red Pública Preferente y tienen gratuidad. Sin embargo, no podrán acceder a la compra de bonos (red Privada). Y **los Beneficiarios del Subsidio Único Familiar:**

Al obtener este subsidio, las personas son ingresadas en FONASA como carentes de recursos, quedando acreditados en el Tramo A, lo cual les permite tener atenciones gratuitas en la red Pública Preferente, sin embargo, no podrán acceder a la compra de bonos (red Privada).

Monto asignado: per cápita fijo (consultorio de Colchane)

Total de atenciones : 50 (desde Septiembre a Diciembre 2017)

N° de calificaciones realizadas : 15

EXTRANJERIA Y MIGRACION

El Departamento de Extranjería y Migración, tiene como misión garantizar el cumplimiento de la legislación de extranjería vigente en el país, relativa al ingreso y egreso, residencia definitiva o temporal, expulsión y regulación de los ciudadanos extranjeros que permanecen en el territorio nacional, en el marco de la Política Nacional Migratoria del Gobierno de Chile.

Total atenciones: 10 (desde Septiembre a Diciembre)

Cabe señalar, que solo se realizan orientaciones, el trámite propiamente tal se efectúa en la Gobernación del Tamarugal.

DIRECCION DE DESARROLLO COMUNITARIO

PROGRAMA VINCULOS SEGURIDADES Y OPORTUNIDADES

Nombre del programa: Programa Vínculos

Reseña del programa:

El programa consiste en brindar apoyo especializado a personas adultas mayores. Para esto, cada persona es acompañada por un monitor comunitario que a través de sesiones individuales en su domicilio y grupales, implementan un proceso de intervención en las áreas psico - social y socio - ocupacional.

Se realiza un diagnóstico, en donde, el monitor comunitario identifica cuáles son las capacidades, necesidades y recursos de cada usuario para luego iniciar su intervención psico - social. El acompañamiento es por 24 meses, y su objetivo es apoyar a las personas adultas mayores para que mejoren su bienestar, en áreas tales como:

- Autonomía
- Acceso y vinculación a Redes
- Salud
- Vivienda y entorno
- Seguridad Social
- Ingresos
- Educación

A este programa no se postula, sino se invita a participar. El programa es ejecutado por la Ilustre Municipalidad de Colchane y cuenta con la asistencia técnica del Servicio Nacional del Adulto Mayor (SENAMA) y el apoyo y coordinación de la Secretaría Regional Ministerial de Desarrollo Social de la región, Tarapacá.

Durante el año 2017 se trabajó con dos versiones, la primera bajo lineamiento de Continuidad (2do año) siendo la 10° versión y el Acompañamiento en su primer año de la 11° versión.

A la vez, de acuerdo con el convenio establecido, todos los avances del programa deben ser monitoreados a través del Sistema de Gestión de Convenios (SIGEC), de tal manera que el equipo comunal encargado de la ejecución del programa debe emitir informes técnicos y financieros de rendición de los procesos realizados.

DIRECCION DE DESARROLLO COMUNITARIO



Monto asignado al programa, año 2017:

Los montos asignados por versión son los siguientes:

1.- Convocatoria Vínculos Continuidad, 10ª versión, \$ 6.966.151.- pesos.

Ítem	Monto
Gastos directos usuarios	
1.- Monitores y apoyos psicosociales	\$ 5.999.668.-
2.- Movilización usuarios	\$ 187.852.-
3.- Colaciones para usuarios	\$ 300.000.-
4.- Material didáctico y/o educativo	\$ 100.000.-
Gastos internos	
1.- Material de oficina	\$ 80.000.-
2.- Impresión, fotocopias y encuadernación	\$ 80.000.-
3.- comunicación y difusión	\$ 60.000.-
4.- Movilización equipo de trabajo	\$ 167.631.-



2.- Convocatoria Vínculos Acompañamientos, 11ª versión, \$ 6.809.046.- pesos.

Ítem	Monto
Gastos directos usuarios	
1.- Monitores y apoyos psicosociales	\$ 5.471.360.-
2.- Colaciones para usuarios	\$ 360.000.-
3.- Movilización de usuarios a sesiones de trabajo	\$ 501.053.-
4.- movilización equipo de trabajo	\$ 219.000.-
5.- Indumentaria personal	\$ 50.000.-
Gastos internos	
1.- Material de oficina	\$ 90.047.-
2.- Otros gastos	\$ 117.586.-

DIRECCION DE DESARROLLO COMUNITARIO

N° de beneficiarios:

1.- Convocatoria Vínculos Continuidad, 10° versión:

- **Cobertura comunal asignada** : **19**
- **Adultos mayores que participan** : **19**

2.- Convocatoria Vínculos Acompañamientos, 11° versión

- **Cobertura comunal asignada** : **20**
- **Adultos mayores que participan** : **19**

Logros del programa

Uno de los logros del programa fue el generar el foco de atención, por parte de la comunidad de Colchane, sobre el Programa de Vínculos.

Dificultades del programa

La falta de vehículo municipal y a la vez la dispersión geográfica, ya que las distancias para llegar a los adultos mayores eran de trechos largos y en algunos casos de un difícil acceso.

Actividades realizadas en la Ilustre Municipalidad de Colchane

- 12 de junio 2017, Día del Padre
- 05 de mayo 2017, Día de la Madre
- 08 de mayo 2017, Malón de Bienvenida a los nuevos Vínculos
- 06 de septiembre 2017, Bienvenida Primavera

Durante la jornada los adultos mayores recibieron una charla sobre la alimentación saludable y la importancia de realizar actividad física, en donde también participaron de unos minutos de ejercicio.

DIRECCION DE DESARROLLO COMUNITARIO

- Viaje de Adultos Mayores de la comuna de Colchane a Tacna- Perú.
- Promoción del Programa de Alimentación Complementaria del Adulto Mayor (PACAM), con el nutricionista del consultorio de Colchane.

Evaluación del Programa

Durante el año en curso, se pudo trabajar con los adultos mayores, a pesar de imprevistos que surgieron el camino, a la vez, se pudo llegar a este sector poblacional creciente, de tal manera de propiciar a un envejecimiento activo y saludable de los adultos mayores de la Comuna de Colchane.



I. IDENTIFICACIÓN SENDA PREVIENE

Región:	REGIÓN DE TARAPACA	Provincia:	Tamarugal	Comuna:	Colchane	Comuna(2):	Colchane
Año inicio:	2017	Fono:	572510875	Email:	senda.colchane@gmail.com		
Dependencia Adm.:	DIDECO	Dirección:	AV. TENIENTE GONZALES S/N				

II. AUTORIDADES / CONTRAPARTE MUNICIPAL

Alcalde/sa:	JAVIER GARCIA CHOQUE	Integrantes Concejo Municipal:	1: EDGAR MAMANI GARCIA	2: ISIDRO CHALLAPA CHALLAPA	3: DOMINGO MAMANI MAMANI	4: JAIME CASTRO CASTRO
Nombre Contraparte:	DAYANA CAYO MIRANDA		5: ARTURO MAMANI ESTEBAN:	6: JUAN CHOQUE CHOQUE	7:	8:
Cargo Contraparte:	ENCARGADA DE DEPARTAMENTO DE DIDECO		9:	10:		
Fono:	976908863					
Email:	dayanaicm@hotmail.com					
Dirección:	COLCHANE S/N					

III. RECURSOS HUMANOS DE LA INTERVENCIÓN

PROGRAMA	NOMBRE COMPLETO	RUT	CARGO	FECHA INICIO EN EL CARGO	EMAIL	PROFESIÓN	FUENTE DE FINANCIAMIENTO	
							SENDA	MUNICIPAL
SENDA Previene en la Comunidad	magdalena elizabeth concha alvarez	16759587-6	Coordinador/a Comunal	2017-01-23	senda.colchane	Trabajador/a Social	1.040.562	1

- Reseña del programa:

El programa coordinar y articular una política comunal de prevención, tratamiento e integración social. Situándose en los ámbitos escolar, laboral y comunitario. Dependiente del ministerio del interior

En la comuna el programa senda-previene se encuentra en la comuna desde el 2012

DIRECCION DE DESARROLLO COMUNITARIO

- Objetivos
 - a) Identificar y caracterizar las condiciones y expresiones del consumo de alcohol y otras drogas identificando también los determinantes sociales intermedios que influyen en el fenómeno, desde una perspectiva territorial comunal (diagnóstico comunal).
 - b) Implementar acciones de intervención en Promoción, prevención universal y ambiental, selectiva e indicada y de coordinación en materias de tratamiento, integración social, participación social y desarrollo institucional, de acuerdo a la Estrategia Nacional de Drogas y Alcohol 2009-2018 y su aplicación en el nivel local, conforme a la "Planificación Comunal Anual" respectiva y los recursos disponibles, asegurando una respuesta integral a la problemática en la comuna.
 - c) Articular alianzas o acuerdos con actores claves de la comuna (organizaciones comunales, otros órganos del estado, entre otros) con el fin de generar un trabajo en conjunto con la comunidad, asumiendo la corresponsabilidad social de ésta, para enfrentar la problemática de alcohol y otras drogas en el nivel local.
 - d) Articular las diferentes ofertas sectoriales que contribuyan a la promoción de la salud y prevención del consumo de alcohol y otras drogas.
 - e) Definir y monitorear indicadores para medir el cumplimiento de los objetivos del programa y la Planificación Comunal.

En cuanto a las funciones del equipo SENDA Previene y en coherencia con lo anterior se espera:

- **Coordinación:** a nivel de intersector asociada a la implementación de los programas y acciones de promoción, prevención, tratamiento e integración social.
- **Articulación:** entre los actores sociales e institucionales para el diseño e implementación de la política local de drogas y la oferta programática.
- **Promoción:** de mecanismos e instancias de participación social en materias de alcohol y drogas y ejercicio de derechos en materia de promoción, prevención y tratamiento e integración social.
- **Implementación:** de programas de prevención en sus distintos niveles de acuerdo a diagnóstico comunal o focalizado.
- **Gestión y Monitoreo:** de la implementación de toda la oferta programática que realiza el servicio en la comuna.
- **Comunicación y visibilidad:** institucional de la política gubernamental de alcohol y otras drogas a nivel comunal.

DIRECCION DE DESARROLLO COMUNITARIO

- Metas

I. PORCENTAJE DE CUMPLIMIENTO DE METAS POR PROGRAMA

PROGRAMA o INICIATIVA	PRODUCTOS / HITOS	NOMBRE META	N META ANUAL COMUNAL	AVANCE ACTUAL DE LA META	% DE AVANCE
Campañas Institucionales	Fiestas Fin de Año	N° de actividades realizadas	1	1	% 100
Campañas Institucionales	Campaña Comunicacional de Prevención del Consumo de Drogas	N° de actividades realizadas	9	9	% 100
Campañas Institucionales	Fiestas Patrias	N° de actividades realizadas	1	1	% 100
Campañas Institucionales	Día de la Prevención	N° de actividades realizadas	1	1	% 100
Campañas Institucionales	Inicio Año Escolar	N° de actividades realizadas	1	1	% 100
Campañas Institucionales	Campaña Verano	N° de actividades realizadas	1	1	% 100
Detección Precoz e Intervenciones Breves	Aplicación del Instrumento	N° de Instrumentos aplicados	1	0	% 0
Parentalidad Positiva - Modalidad 1	Aplicación de Talleres	N° de talleres implementados	2	2	% 100
Habilidades Preventivas Parentales (HPP)	Capacitar al Equipo Preventivo	N° de organizaciones capacitadas	2	2	% 100
Continuo Preventivo	Capacitación Continuo Preventivo	N° de Establecimientos Educativos capacitados	5	5	% 100
Programa de Prevención en Establecimientos Educativos (PPEE)	Capacitación en otras temáticas	N° de capacitaciones en otras temáticas (excluyendo Continuo Preventivo) realizadas	2	2	% 100
Programa de Prevención en Establecimientos Educativos (PPEE)	Caracterización de Establecimientos	N° de E.E. caracterizados	1	1	% 100
Programa de Prevención en Establecimientos Educativos (PPEE)	Análisis de Redes	N° de análisis de redes realizados	1	1	% 100
Programa de Prevención en Establecimientos Educativos (PPEE)	Diseño de Plan Preventivo	N° de E.E. con Plan Preventivo diseñado	1	1	% 100
Programa de Prevención en Establecimientos Educativos (PPEE)	Firma Carta Compromiso	N° de E.E. firman Carta de Compromiso	1	1	% 100

- Monto del convenio u/o PRESUPUESTO SENDA PREVIENE 2017: \$ 13.526.744

DIRECCION DE DESARROLLO COMUNITARIO

- Actividades

I. RECONOCIMIENTO DE ACTIVIDADES PROMOCIONALES DESARROLLADAS POR SENDA PREVIENE

NOMBRE ACTIVIDAD	FECHA ACTIVIDAD	OBJETIVO ACTIVIDAD	CATEGORÍA ACTIVIDAD	TIPO DE ACTIVIDAD	ROL EQUIPO COMUNAL	PRINCIPAL PÚBLICO OBJETIVO
Campaña de prevención programada por SendaPreviene	2017-06-22	Realizar el traspaso de información, sobre prevención en el marco de la prevención, del fin de semana largo de la semana santa	Difusión	Otros Difusión	Liderar	Todo público
Baby Futbol Preventivo	2017-07-03	Favorecer el diálogo de los adolescentes sobre el tema drogas, con adultos significativos, reforzando un uso positivo de su tiempo libre	Salud y vida sana	Talleres Deportivos	Liderar	Todo público
clausura de Baby Futbol Preventivo	2017-07-05	Favorecer el diálogo de los adolescentes sobre el tema drogas, con adultos significativos, reforzando un uso positivo de su tiempo libre	Salud y vida sana	Talleres Deportivos	Liderar	Todo público
Actividad De Difusión Enmarcada En la campaña del fono 1412	2017-08-17	concientizar a los estudiantes sobre el alcohol y otras drogas.	Difusión	Otros Difusión	Liderar	Niñas, Niños, Adolescentes
Campaña de prevención	2017-10-05	Realizar el traspaso de información, "Campaña Cuida Tus Límites", sobre prevención en el marco de la prevención, del fin de semana largo.	Difusión	Otros Difusión	Liderar	Todo público
Actividad De Difusión Enmarcada En El Programa De Cero Alcoholes	2017-07-14	concientizar por la fiesta de la tirana. Conto con la participación de los coordinadores de huara, camiña y colchane.	Difusión	Otros Difusión	Co-organizador	Todo público
actividad deciochera, fonda preventiva	2017-09-15	enmarcada en la campaña de prevención cuida tus límites, por el mes de fiestas patrias	Cultura	Otros Cultura	Co-organizador	Todo público
Tu Gobierno presente	2017-04-10	Realizando difusión de la institución, en el marco de la presencia de senda-previene en la comuna.	Difusión	Otros Difusión	Apoyo	Todo público
Consejo Seguridad Pública	2017-06-06	Representar a senda, en el consejo, entregar información de la labor realizada en la comuna.	Difusión	Otros Difusión	Apoyo	Adultos
Actividad Del Adulto Mayor	2017-07-19	realizar actividad en la localidad de Pisiga Choque de los departamentos de salud y DIDECO	Difusión	Otros Difusión	Apoyo	Adultos Mayores
Reunión de coordinación con el Enc. De actividades extra programáticas DAEM	2017-07-26	Programar las acciones 2017.	Difusión	Otros Difusión	Apoyo	Niñas, Niños, Adolescentes
Clausura Curso Quinua Orgánica.	2017-08-17	concientizar a los adultos	Difusión	Otros Difusión	Apoyo	Adultos Mayores
Celebración Del Día Del Niño	2017-08-07	Brindar una instancia de esparcimiento a los niños y adolescentes.	Salud y vida sana	Corridas Comunes	Apoyo	Niñas, Niños, Adolescentes
Celebración de los 10 años de chile crece	2017-09-04	celebrar junto, a jardín inti jaisu y alumnos de los pequeños del liceo técnico profesional de colchane	Difusión	Otros Difusión	Apoyo	Niñas, Niños, Adolescentes

ACTIVIDADES PROMOCIONALES: Identifica las actividades promocionales en las que cumplido algún rol el equipo comunal, incluyendo aquellas que no necesariamente están asociadas a metas

DIRECCION DE DESARROLLO COMUNITARIO

- Logros del programa

I. TRABAJO CON LAS REDES LOCALES DURANTE EL TRIMESTRE

TIPO DE ACTOR CON EL QUE SE DESARROLLA LA INTERACCIÓN	NOMBRE DE ORGANIZACIÓN, INSTITUCIÓN O SECTOR REPRESENTADO	NOMBRE DE LA PERSONA CON LA QUE SE DESARROLLA LA INTERACCIÓN	CARGO O ROL	DESCRIPCIÓN DEL ACUERDO DE COLABORACIÓN O COOPERACIÓN LOGRADO	VIGENCIA DEL ACUERDO			N° HORAS-HOMBRE SEMANALES DEDICADAS AL ACUERDO	ÁREA EN LA QUE EL ACUERDO TIENE MAYOR IMPACTO	IMPACTO DEL ACUERDO	RECURSOS ECONÓMICOS DEL ACUERDO	POBLACIÓN BENEFICIADA
					Desde	Hasta	Duración					
Carabineros y PDI	SUBCOMISARÍA COLCHANE	ERWIN REUTER VILLANUEVA	CAPITÁN SUBCOMISARÍA	colaborar en las actividades y asistir a las reuniones	2017-01-27	2017-12-29	336	3	Difusión o comunicaciones	compromiso	SENDA	60
Educación	LICEO TÉCNICO PROFESIONAL DE COLCHANE	MARIANELA CANALES	Directora	colaborar en las actividades y asistir a las reuniones	2017-03-05	2017-12-29	299	4	Política de drogas	compromiso	SENDA	130
Organización comunitaria	Union comunal	Santiago Choque	Presidente	colaborar en las actividades y asistir a las reuniones	2017-03-14	2017-12-29	290	1	Vinculación comunitaria	compromiso	SENDA	20
Educación	DAEN	JAVIER MA MAMANI	JEFE	colaborar en las actividades y asistir a las reuniones	2017-01-27	2017-12-28	335	2	Política de drogas	compromiso	Nunicipales	130
Otro servicio municipal	ILUSTRE MUNICIPALIDAD DE COLCHANE	JAVIER GARCIA CHOQUE	ALCALDE	colaborar en las actividades y asistir a las reuniones	2017-01-23	2017-12-29	340	8	Vinculación comunitaria	compromiso	Nunicipales	200
Salud	chae crece contigo	senia garcia chamapa	encargada c	colaborar en las actividades y asistir a las reuniones	2017-03-20	2017-12-29	284	2	Vinculación comunitaria	compromiso	Nunicipales	20
Salud	Departamento Salud	Midian castro	JEFA	colaborar en las actividades y asistir a las reuniones colaborar en las actividades y asistir a las reuniones colaborar en las actividades y asistir a las reuniones	2017-01-23	2017-12-29	340	5	Integración social	compromiso	Contraparte	80
Cultura	Fundación para la superación de la pobreza	PAMELA GALLARDO	encargada	colaborar en las actividades y asistir a las reuniones	2017-03-30	2017-12-29	274	1	Prevención Universal	compromiso	Contraparte	20
Otro servicio municipal	PDTI (INDAP)	MARIA JOSE LEYTTTE	ENCARGADA	colaborar en las actividades y asistir a las reuniones	2017-02-05	2017-12-29	327	1	Vinculación comunitaria	compromiso	Contraparte	20

III. FONDOS EXTERNOS Y CONCURSABLES ADJUDICADOS

NOMBRE DE PROYECTO ADJUDICADO	NOMBRE DEL FONDO CONCURSABLE	TEMÁTICA PROYECTO	MONTO PROYECTO	VIGENCIA PROYECTO - DESDE	VIGENCIA PROYECTO - HASTA	DURACIÓN (DÍAS)	FECHA ADJUDICACIÓN	RESUMEN PROYECTO
Iniciativa de espacio recreativo, actividades artísticas andinas-preventivas, a adolescentes pertenecientes al liceo técnico profesional perteneciente a la comuna de Colchane	Fondo de fortalecimiento de las organizaciones de interés público 2017, Ministerio de secretaría general de gobierno	Prevención Universal	2.000.000	2017-11-30	2018-04-26	147	2017-11-12	Favorecer la creación de espacios de recreativos, para adolescentes pertenecientes al liceo técnico profesional de Colchane, por medio de la realización de actividades artísticas andinas-preventivas, para la concientización de consumo y abuso del alcohol, en adolescentes.

DIRECCION DE DESARROLLO COMUNITARIO

II. ACCIONES PARA EL MEJORAMIENTO DE LA ASOCIATIVIDAD Y EL TRABAJO INTERSECTORIAL

MECANISMO PRINCIPAL DE COORDINACIÓN CON LAS REDES COMUNALES	NOMBRE DE LA INSTANCIA DE COORDINACIÓN	IDONEIDAD DE LA COMISIÓN COMUNAL DE DROGAS O MESA DE PREVENCIÓN PARA LA GESTIÓN DE REDES DE ASOCIATIVIDAD Y TRABAJO INTERSECTORIAL		ACCIONES DESARROLLADAS DURANTE EL TRIMESTRE PARA MEJORAR EL FUNCIONAMIENTO DE LA COMISIÓN EN CASO DE QUE SEA ÚTIL	PRINCIPAL ACCIÓN DISTINTA A LA COMISIÓN COMUNAL DE DROGAS PARA MEJORAR LA RED DE ASOCIATIVIDAD E INTERSECTORIALIDAD DURANTE EL TRIMESTRE PASADO	
		SI	NO			
Consejo Comunal de Seguridad Pública		SI	Se han realizado periódicamente reuniones	SE REALIZA UNA REUNIÓN EL PRIMER JUEVES DE CADA MES	Mayor difusión del Previene	PARA INCORPORAR A SENDA EN EL PLAN DE SEGURIDAD PÚBLICA
Red comunal Chile Crece Contigo		SI	si es idónea, debido a que se puede involucrar en actividades del establecimiento a la comunidad en general	reuniones reuniones reuniones	Centrarse en sectores específicos de la red (Ej. salud o educación)	se vincula al establecimiento con diversas instituciones y con la comunidad en general
Otra	CONSEJO ESCOLAR	SI	Se han realizado periódicamente reuniones, con la parte educativa del establecimiento.	SE REALIZA UNA REUNIÓN CON EL ÁREA DIRECTIVA DE ESTABLECIMIENTO, PARA ESTABLECER LA PROGRAMACIÓN DEL PLAN DE PREVENCIÓN DEL ESTABLECIMIENTO 2017	Centrarse en sectores específicos de la red (Ej. salud o educación)	SE REALIZA UNA REUNIÓN CON EL ÁREA DIRECTIVA DE ESTABLECIMIENTO, PARA ESTABLECER LA PROGRAMACIÓN DEL PLAN DE PREVENCIÓN DEL ESTABLECIMIENTO 2017

- Dificultades:
 - El deficiente estado de la señal de wifi, ya que no permite el adecuado acceso a las plataformas de senda.
 - La escases de disponibilidad de móvil, el cual limita el traslado a las localidades.
- Evaluación (datos de instrumento de evaluación, en conjunto senda y municipio, diciembre 2017)

EVALUACION FINAL			
FACTOR	PUNTAJE		
	OBTENIDO	PONDERACION	Sub-Total
Ev. Regional	60,17%	50%	0,30
Ev. Municipal	100,00%	50%	0,50

PUNTAJE	
FINAL OBTENIDO	OPTIMO
80,09%	>=85%

Lila Méndez Norambuena
DIRECTORA DIDECO
ILUSTRE MUNICIPALIDAD DE COLCHANE



2017

3. SECRETARÍA COMUNAL DE PLANIFICACIÓN

SECPLAC

SECRETARIA COMUNAL DE PLANIFICACIÓN

La Secretaria Comunal de Planificación durante su gestión del año 2017 ejecuto una amplia cartera de proyectos sociales, los proyectos más destacados son los siguientes:

A. Fondo Regional de Iniciativa Local FRIL - Gobierno Regional de Tarapaca.

PROYECTO	LOCALIDAD	MONTO DE LA INVERSIÓN
REPOSICIÓN PAVIMENTO CALLE 1 DE PISIGA CHOQUE	PISIGA CHOQUE	\$ 27.342.444.-
CONSTRUCCIÓN SEDE SOCIAL DE CARAGUANO	CARAGUANO	\$76.209.368.-
CONSTRUCCIÓN PLAZA PÚBLICA DE CENTRAL CITANI	CENTRAL CITANI	\$ 81.047.717.-
CONSTRUCCIÓN PAVIMENTOS CALLE 3 DE COLCHANE	COLCHANE	\$ 71.590.751.-
CONSTRUCCIÓN PAVIMENTOS CALLE 1 DE CHIJO	CHIJO	\$36.616.794.-
MEJORAMIENTO SEDE SOCIAL CENTRAL CITANI	CENTRAL CITANI	\$ 19.355.207.-
MEJORAMIENTO SEDE SOCIAL DE CHIJO	CHIJO	\$ 29.228.027.-
CONSTRUCCIÓN PAVIMENTACIÓN CALLE 4 Y 5 DE COTASAYA	COTASAYA	\$ 27.320.072.-
Inversión Total		\$ 368.710.380

SECRETARIA COMUNAL DE PLANIFICACIÓN



mama huanapa, Cariquima, COLCHANE.

B. Programa de Mejoramiento Urbano PMU 2017 - SUBDERE.

PROYECTO	LOCALIDAD	MONTO DE LA INVERSIÓN
MEJORMIENTO EDIFICIO CONSISTORIAL DE COLCHANE	COLCHANE	\$ 22.861.257
Inversión Total		\$22.861.257

SECRETARIA COMUNAL DE PLANIFICACION

C. Ministerio de Educación - SECREDUC

PROYECTO	LOCALIDAD	MONTO DE LA INVERSIÓN
MEJORAMIENTO Y MANTENCIÓN LICEO TÉCNICO PROFESIONAL DE COLCHANE	COLCHANE	\$ 215.819.420
CONSERVACIÓN Y HABILITACIÓN DE ESTUFAS PARA LOS COLEGIOS DE LA COMUNA DE COLCHANE	COLCHANE ENQUELGA PISIGA CHOQUE CARIQUIMA	\$ 9.996.714.-
INSTALACIÓN ALZA VEHICULO PARA EL LICEO T.P. DE COLCHANE	COLCHANE	\$ 5.132.946
INSTALACIÓN Y MANTENCIÓN PLACAS SOLARES PARA EL LICEO T.P. DE COLCHANE	COLCHANE	\$ 2.275.451
Inversión Total		\$ 233.224.531

D. Otros Aportes.

PROYECTO	MONTO DE LA INVERSIÓN
ADQUISICIÓN DE 50 PANELES SOLARES Y ACCESORIOS	\$ 19.150.000.-
MEJORAMIENTO JARDIN INFANTIL INTI JALSU	\$ 5.132.946.-
MEJORAMIENTO TAPAS DE CAMARA ESCUELA DE CARIQUIMA	\$ 4.107.285
MEJORAMIENTO DEPENDENCIAS MUNICIPALES	\$ 27.029.270.-
REPARACIÓN SOMBREADERO PLAZA PÚBLICA DE PISIGA CARPA	\$ 1.952.046
INSTALACIÓN KIT DE ENERGÍA SOLAR DIVERSAS LOCALIDADES, COMUNA DE COLCHANE.	\$ 5.240.760.-
REINSTALACIÓN ESTANQUE AGUA POTABLE DE VILLABLANCA	\$ 9.353.781.-
INSTALACIÓN MÁQUINAS DE EJERCICIO EN DIVERSAS LOCALIDADES, COMUNA DE COLCHANE	\$ 2.000.000.-
COMPRA DE MATERIALES PARA LA COMUNIDAD	\$ 44.504.816
ADQUISICIÓN DE DOS CAMIONETAS 4X4	\$ 44.794.189
ADQUISICIÓN CAMION RECOLECTOR DE BASURA	\$ 121.890.510
ADQUISICIÓN DE 16 CONTENEDORES DE BASURA	\$ 3.789.798
Inversión Total	\$ 238.945.401
INVERSIÓN TOTAL AÑO 2017	\$ 913.741.569.-

Miguel Rocha Sarmiento
 ARQUITECTO
 DIRECTOR SECPLAC
 ILUSTRE MUNICIPALIDAD DE COLCHANE



2017

4. DIRECCIÓN DE ADMINISTRACION Y FINANZAS

DIRECCION DE ADMINISTRACION Y FINANZAS

La Direccion de Administración y Finanzas presenta la gestión realizada en el año 2017.

BALANCE EJECUCION
 PRESUPUESTARIO ACUMULADO

GASTOS DE 2017
 MUNICIPAL

							Miles \$	
CODIGO	DENOMINACION	PRESUPUESTO INICIAL	PRESUPUESTO VIGENTE	OBLIGACION ACUMULADA	SALDO PRESUPUESTARIO	DEUDA EXIGIBLE		
21-01-001-000-000	SUELDOS Y SOBRESUELDOS	\$ 259.035	\$ 253.594	\$ 253.594	\$ 253.594	\$ -	\$ -	-
21-01-001-001-000	SUELDOS BASE	\$ 47.821	\$ 45.615	\$ 45.615	\$ 45.615	\$ -	\$ -	-
21-01-001-002-000	ASIGNACIÓN DE ANTIGÜEDAD	\$ 4.269	\$ 2.635	\$ 2.635	\$ 2.635	\$ -	\$ -	-
21-01-001-002-002	ASIGNACIÓN DE ANTIGÜEDAD, ART. 97, LETRA G), I	\$ 4.269	\$ 2.635	\$ 2.635	\$ 2.635	\$ -	\$ -	-
21-01-001-004-001	ASIGNACIÓN DE ZONA, ART. 7 Y 25, D.L. N° 3.551	\$ 42.360	\$ 232	\$ 232	\$ 232	\$ -	\$ -	-
21-01-001-004-002	ASIGNACIÓN DE ZONA, ART. 26, DE LA LEY N° 19.37	\$ -	\$ -	\$ -	\$ -	\$ -	\$ -	-
21-01-001-004-003	ASIGNACIÓN DE ZONA, DECRETO N° 450, DE 1974,	\$ -	\$ 50.720	\$ 50.720	\$ 50.720	\$ -	\$ -	-
21-01-001-007-001	ASIGNACIÓN MUNICIPAL, ART. 24 Y 31 DL. N° 3.551,	\$ 96.535	\$ 62.749	\$ 62.749	\$ 62.749	\$ -	\$ -	-
21-01-001-009-001	MONTO FIJO COMPLEMENTARIO, ART. 3, LEY N° 19	\$ -	\$ 4.258	\$ 4.258	\$ 4.258	\$ -	\$ -	-
21-01-001-009-005	ASIGNACIÓN ART. 1, LEY N° 19.529	\$ 3.927	\$ 32	\$ 32	\$ 32	\$ -	\$ -	-
21-01-001-014-001	INCREMENTO PREVISIONAL, ART. 2, D.L. 3501, DE 1	\$ -	\$ 756	\$ 756	\$ 756	\$ -	\$ -	-
21-01-001-014-002	BONIFICACIÓN COMPENSATORIA DE SALUD, ART. 3	\$ 3.546	\$ 13.594	\$ 13.594	\$ 13.594	\$ -	\$ -	-
21-01-001-014-003	BONIFICACIÓN COMPENSATORIA, ART. 10, LEY N° 1	\$ 8.951	\$ 11.577	\$ 11.577	\$ 11.577	\$ -	\$ -	-
21-01-001-015-001	ASIGNACIÓN ÚNICA, ART. 4, LEY N° 18.717	\$ 4.637	\$ 5.043	\$ 5.043	\$ 5.043	\$ -	\$ -	-
21-01-001-019-002	ASIGNACIÓN DE RESPONSABILIDAD DIRECTIVA	\$ -	\$ 22.046	\$ 22.046	\$ 22.046	\$ -	\$ -	-
21-01-001-038-000	ASIGNACION ZONAS EXTREMAS	\$ -	\$ 14.059	\$ 14.059	\$ 14.059	\$ -	\$ -	-
21-01-001-043-000	ASIGNACIÓN INHERENTE AL CARGO LEY N° 18.695	\$ 27.429	\$ -	\$ -	\$ -	\$ -	\$ -	-
21-01-001-999-000	OTRAS ASIGNACIONES3	\$ 19.560	\$ 20.279	\$ 20.279	\$ 20.279	\$ -	\$ -	-
21-01-002-001-000	A SERVICIOS DE BIENESTAR	\$ 6.000	\$ -	\$ -	\$ -	\$ -	\$ -	-
21-01-002-002-000	OTRAS COTIZACIONES PREVISIONALES	\$ 1.250	\$ 4.650	\$ 4.243	\$ 4.243	\$ 407	\$ -	-
21-01-003-001-001	ASIGNACIÓN DE MEJORAMIENTO DE LA GESTIÓN I	\$ 6.950	\$ 18.950	\$ 17.746	\$ 17.746	\$ 1.204	\$ -	-
21-01-004-005-000	TRABAJOS EXTRAORDINARIOS	\$ 4.000	\$ 4.150	\$ 3.601	\$ 3.601	\$ 549	\$ -	-
21-01-004-006-000	COMISIONES DE SERVICIOS EN EL PAÍS	\$ 7.500	\$ 22.500	\$ 20.032	\$ 20.032	\$ 2.468	\$ -	-
21-01-004-007-000	COMISIONES DE SERVICIOS EN EL EXTERIOR	\$ 5.500	\$ 5.500	\$ 4.289	\$ 4.289	\$ 1.211	\$ -	-
21-01-005-001-000	AGUINALDOS	\$ 5.000	\$ 667	\$ 667	\$ 667	\$ -	\$ -	-
21-01-005-001-001	AGUINALDO DE FIESTAS PATRIAS	\$ 2.500	\$ 379	\$ 379	\$ 379	\$ -	\$ -	-
21-01-005-001-002	AGUINALDO DE NAVIDAD	\$ 2.500	\$ 288	\$ 288	\$ 288	\$ -	\$ -	-
21-01-005-002-000	BONOS DE ESCOLARIDAD	\$ 1.745	\$ 764	\$ 764	\$ 764	\$ -	\$ -	-
21-01-005-003-000	BONOS ESPECIALES	\$ 59.710	\$ 1.324	\$ 1.324	\$ 1.324	\$ -	\$ -	-
21-01-005-003-001	BONO EXTRAORDINARIO ANUAL	\$ 59.710	\$ 1.324	\$ 1.324	\$ 1.324	\$ -	\$ -	-
21-02-001-001-000	SUELDOS BASE	\$ 21.000	\$ 22.402	\$ 22.402	\$ 22.402	\$ -	\$ -	-
21-02-001-002-000	ASIGNACIÓN DE ANTIGÜEDAD	\$ 120	\$ 133	\$ 133	\$ 133	\$ -	\$ -	-
21-02-001-002-002	ASIGNACIÓN DE ANTIGÜEDAD, ART. 97, LETRA G), I	\$ 120	\$ 133	\$ 133	\$ 133	\$ -	\$ -	-
21-02-001-004-001	ASIGNACIÓN DE ZONA, ART. 7 Y 25, D.L. N° 3.551 , C	\$ 20.000	\$ 181	\$ 181	\$ 181	\$ -	\$ -	-
21-02-001-004-003	COMPLEMENTO DE ZONA	\$ -	\$ 24.909	\$ 24.909	\$ 24.909	\$ -	\$ -	-
21-02-001-007-000	ASIGNACIONES DEL D.L. N° 3.551, DE 1981	\$ 6.000	\$ 19.246	\$ 19.246	\$ 19.246	\$ -	\$ -	-
21-02-001-007-001	ASIGNACIÓN MUNICIPAL, ART. 24 Y 31 D.L. N° 3.551	\$ 6.000	\$ 19.246	\$ 19.246	\$ 19.246	\$ -	\$ -	-
21-02-001-009-005	ASIGNACIÓN ART. 1, LEY N° 19.529¹	\$ 2.800	\$ 2.771	\$ 2.771	\$ 2.771	\$ -	\$ -	-
21-02-001-013-001	INCREMENTO PREVISIONAL, ART. 2, D.L. 3501, DE 1	\$ 1.055	\$ 4.817	\$ 4.817	\$ 4.817	\$ -	\$ -	-
21-02-001-013-002	BONIFICACIÓN COMPENSATORIA DE SALUD, ART. 3	\$ 1.150	\$ 1.393	\$ 1.393	\$ 1.393	\$ -	\$ -	-
21-02-001-013-003	BONIFICACIÓN COMPENSATORIA, ART. 10, LEY N° 1	\$ 1.879	\$ 3.471	\$ 3.471	\$ 3.471	\$ -	\$ -	-
21-02-001-014-001	ASIGNACIÓN ÚNICA, ART. 4, LEY N° 18.717	\$ 3.433	\$ 3.116	\$ 3.116	\$ 3.116	\$ -	\$ -	-
21-02-001-037-000	ASIGNACIÓN ZONAS EXTREMAS	\$ 2.000	\$ 8.375	\$ 8.375	\$ 8.375	\$ -	\$ -	-
21-02-001-999-000	OTRAS ASIGNACIONES4	\$ 600	\$ 8.988	\$ 8.988	\$ 8.988	\$ -	\$ -	-
21-02-002-001-000	A SERVICIOS DE BIENESTAR	\$ 600	\$ -	\$ -	\$ -	\$ -	\$ -	-

21-02-002-002-000	OTRAS COTIZACIONES PREVISIONALES	\$	400	\$	2.200	\$	1.937	\$	263	\$	-
21-02-003-001-001	ASIGNACIÓN DE MEJORAMIENTO DE LA GESTIÓN I	\$	-	\$	6.106	\$	6.106	\$	-	\$	-
21-02-004-005-000	TRABAJOS EXTRAORDINARIOS	\$	1.100	\$	2.750	\$	2.459	\$	291	\$	-
21-02-004-006-000	COMISIONES DE SERVICIOS EN EL PAÍS	\$	4.000	\$	14.194	\$	12.789	\$	1.405	\$	-
21-02-004-007-000	COMISIONES DE SERVICIOS EN EL EXTERIOR	\$	1.000	\$	2.000	\$	833	\$	1.167	\$	-
21-02-005-001-001	AGUINALDO DE FIESTAS PATRIAS	\$	500	\$	353	\$	353	\$	-	\$	-
21-02-005-001-002	AGUINALDO DE NAVIDAD	\$	500	\$	227	\$	227	\$	-	\$	-
21-02-005-002-000	BONO DE ESCOLARIDAD	\$	232	\$	299	\$	299	\$	-	\$	-
21-02-005-003-001	BONO EXTRAORDINARIO ANUAL	\$	5.000	\$	3.728	\$	3.728	\$	-	\$	-
21-03-001-000-000	HONORARIOS A SUMA ALZADA – PERSONAS NATUI	\$	10.000	\$	39.000	\$	34.992	\$	4.008	\$	-
21-03-002-000-000	HONORARIOS ASIMILADOS A GRADOS	\$	24.300	\$	4.300	\$	-	\$	4.300	\$	-
21-03-004-001-000	SUELDOS	\$	4.000	\$	-	\$	-	\$	-	\$	-
21-03-004-002-000	APORTES DEL EMPLEADOR	\$	3.000	\$	-	\$	-	\$	-	\$	-
21-03-004-004-000	AGUINALDOS Y BONOS	\$	3.000	\$	2.000	\$	585	\$	1.415	\$	-
21-03-007-000-000	ALUMNOS EN PRÁCTICA	\$	500	\$	1.000	\$	426	\$	574	\$	-
21-04-001-001-000	ASIGNACIÓN POR CAMBIO DE RESIDENCIA, ART. 9	\$	-	\$	-	\$	-	\$	-	\$	-
21-04-003-001-000	DIETAS DE CONCEJALES	\$	50.400	\$	56.400	\$	53.793	\$	2.607	\$	-
21-04-003-002-000	GASTOS POR COMISIONES Y REPRESENTACION D	\$	15.000	\$	30.000	\$	26.696	\$	3.304	\$	-
21-04-003-003-000	OTROS GASTOS	\$	20.000	\$	21.660	\$	16.531	\$	5.129	\$	-
21-04-004-000-000	PRESTACIONES DE SERVICIOS EN PROGRAMAS C	\$	2.000	\$	54.000	\$	48.565	\$	5.435	\$	-
22-01-001-000-000	PARA PERSONAS	\$	36.000	\$	22.105	\$	22.105	\$	-	\$	-
22-01-002-000-000	PARA ANIMALES	\$	582	\$	582	\$	-	\$	582	\$	-
22-02-001-000-000	TEXTILES Y ACABADOS TEXTILES	\$	-	\$	-	\$	-	\$	-	\$	-
22-02-002-000-000	VESTUARIO, ACCESORIOS Y PRENDAS DIVERSAS	\$	1.200	\$	1.200	\$	1.062	\$	138	\$	-
22-02-003-000-000	CALZADO	\$	540	\$	540	\$	-	\$	540	\$	-
22-03-001-000-000	PARA VEHÍCULOS	\$	25.000	\$	70.000	\$	64.304	\$	5.696	\$	-
22-03-002-000-000	PARA MAQUINARIAS, EQUIPOS DE PRODUCCIÓN, T	\$	1.200	\$	7.200	\$	3.649	\$	3.551	\$	-
22-03-003-000-000	PARA CALEFACCIÓN	\$	1.000	\$	1.000	\$	227	\$	773	\$	-
22-03-999-000-000	PARA OTROS	\$	1.000	\$	1.000	\$	-	\$	1.000	\$	-
22-04-001-000-000	MATERIALES DE OFICINA	\$	12.000	\$	3.191	\$	3.191	\$	-	\$	-
22-04-002-000-000	TEXTOS Y OTROS MATERIALES DE ENSEÑANZA	\$	2.000	\$	2.000	\$	495	\$	1.505	\$	-
22-04-003-000-000	PRODUCTOS QUÍMICOS	\$	-	\$	-	\$	-	\$	-	\$	-
22-04-004-000-000	PRODUCTOS FARMACÉUTICOS	\$	500	\$	500	\$	30	\$	470	\$	-
22-04-005-000-000	MATERIALES Y ÚTILES QUIRÚRGICOS	\$	-	\$	-	\$	-	\$	-	\$	-
22-04-006-000-000	FERTILIZANTES, INSECTICIDAS, FUNGICIDAS Y OT	\$	600	\$	1.100	\$	486	\$	614	\$	-
22-04-007-000-000	MATERIALES Y ÚTILES DE ASEO	\$	4.070	\$	4.070	\$	1.554	\$	2.516	\$	-
22-04-008-000-000	MENAJE PARA OFICINA, CASINO Y OTROS	\$	1.745	\$	1.745	\$	563	\$	1.182	\$	-
22-04-009-000-000	INSUMOS, REPUESTOS Y ACCESORIOS COMPUTA	\$	3.490	\$	4.490	\$	3.865	\$	625	\$	-
22-04-010-000-000	MATERIALES PARA MANTENIMIENTO Y REPARACI	\$	5.700	\$	5.700	\$	5.581	\$	119	\$	-
22-04-011-000-000	REPUESTOS Y ACCESORIOS PARA MANTENIMIEN	\$	15.000	\$	10.000	\$	4.681	\$	5.319	\$	-
22-04-012-000-000	OTROS MATERIALES, REPUESTOS Y ÚTILES DIVEF	\$	12.000	\$	8.000	\$	7.978	\$	22	\$	-
22-04-013-000-000	EQUIPOS MENORES	\$	1.060	\$	1.060	\$	-	\$	1.060	\$	-
22-04-014-000-000	PRODUCTOS ELABORADOS DE CUERO CAUCHO Y	\$	-	\$	-	\$	-	\$	-	\$	-
22-04-015-000-000	PRODUCTOS AGROPECUARIOS Y FORESTALES	\$	2.200	\$	2.200	\$	-	\$	2.200	\$	-
22-04-016-000-000	MATERIAS PRIMAS Y SEMIELAVORADAS	\$	-	\$	-	\$	-	\$	-	\$	-
22-04-999-000-000	OTROS	\$	3.000	\$	6.000	\$	4.820	\$	1.180	\$	-
22-05-001-000-000	ELECTRICIDAD	\$	-	\$	-	\$	-	\$	-	\$	-
22-05-002-000-000	AGUA	\$	4.000	\$	4.000	\$	1.698	\$	2.302	\$	-
22-05-003-000-000	GAS	\$	350	\$	550	\$	287	\$	263	\$	-
22-05-004-000-000	CORREO	\$	250	\$	50	\$	-	\$	50	\$	-
22-05-005-000-000	TELEFONÍA FIJA	\$	1.000	\$	1.000	\$	307	\$	693	\$	-
22-05-006-000-000	TELEFONÍA CELULAR	\$	12.000	\$	12.000	\$	8.968	\$	3.032	\$	-
22-05-007-000-000	ACCESO A INTERNET	\$	8.500	\$	24.480	\$	24.480	\$	-	\$	-
22-05-008-000-000	ENLACES DE TELECOMUNICACIONES	\$	3.500	\$	500	\$	-	\$	500	\$	-

22-05-999-000-000	OTROS	\$	2.000	\$	8.500	\$	7.630	\$	870	\$	-
22-06-001-000-000	MANTENIMIENTO Y REPARACIÓN DE EDIFICACIONI	\$	5.000	\$	14.000	\$	6.755	\$	7.245	\$	-
22-06-002-000-000	MANTENIMIENTO Y REPARACIÓN DE VEHÍCULOS	\$	26.000	\$	23.000	\$	17.730	\$	5.270	\$	-
22-06-003-000-000	MANTENIMIENTO Y REPARACIÓN MOBILIARIOS Y C	\$	300	\$	300	\$	-	\$	300	\$	-
22-06-004-000-000	MANTENIMIENTO Y REPARACIÓN DE MÁQUINAS Y	\$	1.802	\$	1.802	\$	-	\$	1.802	\$	-
22-06-005-000-000	MANTENIMIENTO Y REPARACIÓN DE MAQUINARIA	\$	-	\$	-	\$	-	\$	-	\$	-
22-06-006-000-000	MANTENIMIENTO Y REPARACIÓN DE OTRAS MAQU	\$	8.000	\$	8.000	\$	3.344	\$	4.656	\$	-
22-06-007-000-000	MANTENIMIENTO Y REPARACIÓN DE EQUIPOS INF	\$	200	\$	200	\$	-	\$	200	\$	-
22-06-999-000-000	OTROS	\$	1.000	\$	1.000	\$	395	\$	605	\$	-
22-07-001-000-000	SERVICIOS DE PUBLICIDAD	\$	3.500	\$	4.000	\$	3.655	\$	345	\$	-
22-07-002-000-000	SERVICIOS DE IMPRESIÓN	\$	3.500	\$	3.470	\$	450	\$	3.019	\$	-
22-07-003-000-000	SERVISIOS DE ENCUADERNACION Y EMPASTE	\$	-	\$	-	\$	-	\$	-	\$	-
22-07-999-000-000	OTROS	\$	1.200	\$	1.230	\$	1.230	\$	-	\$	-
22-08-001-000-000	SERVICIOS DE ASEO	\$	90.000	\$	1.821	\$	140	\$	1.681	\$	-
22-08-002-000-000	SERVICIOS DE VIGILANCIA	\$	-	\$	-	\$	-	\$	-	\$	-
22-08-003-000-000	SERVICIOS DE MANTENCIÓN DE JARDINES	\$	1.200	\$	1.200	\$	411	\$	789	\$	-
22-08-004-000-000	SERVICIOS DE MANTENCIÓN DE ALUMBRADO PÚBL	\$	70.000	\$	63.500	\$	56.200	\$	7.300	\$	-
22-08-005-000-000	SERVICIOS DE MANTENCIÓN DE SEMÁFOROS	\$	-	\$	-	\$	-	\$	-	\$	-
22-08-006-000-000	SERVICIOS DE MANTENCIÓN DE SEÑALIZACIONES	\$	-	\$	-	\$	-	\$	-	\$	-
22-08-007-000-000	PASAJES, FLETES Y BODEGAJES	\$	6.000	\$	19.000	\$	16.761	\$	2.239	\$	-
22-08-008-000-000	SALAS CUNAS Y/O JARDINES INFANTILES	\$	163	\$	163	\$	-	\$	163	\$	-
22-08-009-000-000	SERVICIOS DE PAGO Y COBRANZA	\$	-	\$	-	\$	-	\$	-	\$	-
22-08-010-000-000	SERVISIOS DE SUSCRIPCIÓN Y SIMILARES	\$	4.500	\$	500	\$	-	\$	500	\$	-
22-08-011-000-000	SERVISIOS DE PRODUCCIÓN Y DESARROLLO DE E	\$	-	\$	11.000	\$	8.097	\$	2.903	\$	-
22-08-999-000-000	OTROS	\$	3.060	\$	5.060	\$	3.468	\$	1.592	\$	-
22-09-001-000-000	ARRIENDO DE TERRENOS	\$	1.000	\$	1.000	\$	1.000	\$	-	\$	-
22-09-002-000-000	ARRIENDO DE EDIFICIOS	\$	500	\$	1.500	\$	1.096	\$	404	\$	-
22-09-003-000-000	ARRIENDO DE VEHÍCULOS	\$	-	\$	-	\$	-	\$	-	\$	-
22-09-004-000-000	ARRIENDO DE MOBILIARIO Y OTROS	\$	-	\$	-	\$	-	\$	-	\$	-
22-09-005-000-000	ARRIENDO DE MÁQUINAS Y EQUIPOS	\$	1.000	\$	3.000	\$	1.809	\$	1.191	\$	-
22-09-006-000-000	ARRIENDO DE EQUIPOS INFORMÁTICOS	\$	-	\$	-	\$	-	\$	-	\$	-
22-09-999-000-000	OTROS	\$	1.000	\$	3.000	\$	1.176	\$	1.824	\$	-
22-10-001-000-000	GASTOS FINANCIEROS POR COMPRA Y VENTA DE	\$	-	\$	-	\$	-	\$	-	\$	-
22-10-002-000-000	PRIMAS Y GASTOS DE SEGUROS	\$	16.000	\$	7.950	\$	7.950	\$	-	\$	-
22-10-003-000-000	SERVISIOS DE GIROS Y REMESAS	\$	-	\$	-	\$	-	\$	-	\$	-
22-10-004-000-000	GASTOS BANCARIOS	\$	-	\$	-	\$	-	\$	-	\$	-
22-10-999-000-000	OTROS	\$	500	\$	500	\$	-	\$	500	\$	-
22-11-001-000-000	ESTUDIOS E INVESTIGACIONES	\$	-	\$	-	\$	-	\$	-	\$	-
22-11-002-000-000	CURSOS DE CAPACITACIÓN	\$	2.100	\$	6.100	\$	1.950	\$	4.150	\$	-
22-11-003-000-000	SERVICIOS INFORMÁTICOS	\$	3.000	\$	1.442	\$	1.442	\$	-	\$	-
22-11-999-000-000	OTROS	\$	34.304	\$	40.804	\$	34.819	\$	5.985	\$	-
22-12-002-000-000	GASTOS MENORES	\$	500	\$	500	\$	102	\$	398	\$	-
22-12-003-000-000	GASTOS DE REPRESENTACIÓN, PROTOCOLO Y CE	\$	3.500	\$	3.500	\$	-	\$	3.500	\$	-
22-12-004-000-000	INTERESES, MULTAS Y RECARGOS	\$	-	\$	4.679	\$	4.660	\$	19	\$	-
22-12-999-000-000	OTROS	\$	16.631	\$	1.828	\$	1.828	\$	-	\$	-
23-01-004-000-000	DESAHUCIOS E INDEMNIZACIONES	\$	2.332	\$	2.332	\$	-	\$	2.332	\$	-
24-01-001-000-000	FONDOS DE EMERGENCIA	\$	-	\$	-	\$	-	\$	-	\$	-
24-01-002-000-000	EDUCACIÓN – PERSONAS JURÍDICAS PRIVADAS, A	\$	-	\$	-	\$	-	\$	-	\$	-
24-01-003-000-000	SALUD – PERSONAS JURÍDICAS PRIVADAS, ART. 13	\$	-	\$	-	\$	-	\$	-	\$	-
24-01-004-000-000	ORGANIZACIONES COMUNITARIAS	\$	5.000	\$	5.000	\$	-	\$	5.000	\$	-
24-01-005-000-000	OTRAS PERSONAS JURÍDICAS PRIVADAS	\$	-	\$	-	\$	-	\$	-	\$	-
24-01-006-000-000	VOLUNTARIADO	\$	-	\$	-	\$	-	\$	-	\$	-
24-01-007-000-000	ASISTENCIA SOCIAL A PERSONAS NATURALES	\$	5.500	\$	25.500	\$	24.121	\$	1.379	\$	-
24-01-008-000-000	PREMIOS Y OTROS	\$	12.000	\$	12.000	\$	9.303	\$	2.697	\$	-

24-01-999-000-000	OTRAS TRANSFERENCIAS AL SECTOR PRIVADO	\$	6.000	\$	15.291	\$	14.224	\$	1.067	\$	-
24-03-001-000-000	A LA JUNTA NACIONAL DE AUXILIO ESCOLAR Y BEC	\$	-	\$	-	\$	-	\$	-	\$	-
24-03-002-001-000	MULTA LEY DE ALCOHOLES	\$	-	\$	-	\$	-	\$	-	\$	-
24-03-080-001-000	A LA ASOCIACIÓN CHILENA DE MUNICIPALIDADES	\$	7.200	\$	7.200	\$	-	\$	7.200	\$	-
24-03-080-002-000	A OTRAS ASOCIACIONES	\$	3.000	\$	9.000	\$	7.800	\$	1.200	\$	-
24-03-090-001-000	APORTE AÑO VIGENTE	\$	-	\$	41.041	\$	41.041	\$	-	\$	-
24-03-090-002-000	APORTE OTROS AÑOS	\$	-	\$	-	\$	-	\$	-	\$	-
24-03-090-003-000	INTERESES Y REAJUSTES PAGADOS	\$	-	\$	-	\$	-	\$	-	\$	-
24-03-091-001-000	APORTE AÑO VIGENTE	\$	25.000	\$	-	\$	-	\$	-	\$	-
24-03-091-002-000	APORTE OTROS AÑOS	\$	22.000	\$	1.937	\$	-	\$	1.937	\$	-
24-03-091-003-000	INTERESES Y REAJUSTES PAGADOS	\$	-	\$	-	\$	-	\$	-	\$	-
24-03-092-001-000	ART. 14, N° 6 LEY N° 19.695	\$	-	\$	-	\$	-	\$	-	\$	-
24-03-099-000-000	A OTRAS ENTIDADES PÚBLICAS	\$	-	\$	-	\$	-	\$	-	\$	-
24-03-100-000-000	A OTRAS MUNICIPALIDADES	\$	-	\$	-	\$	-	\$	-	\$	-
24-03-101-001-000	A EDUCACIÓN	\$	358.257	\$	200.000	\$	200.000	\$	-	\$	-
24-03-101-002-000	A SALUD	\$	51.743	\$	-	\$	-	\$	-	\$	-
29-03-000-000-000	VEHÍCULOS	\$	-	\$	197.835	\$	187.937	\$	9.898	\$	-
29-04-000-000-000	MOBILIARIO Y OTROS	\$	-	\$	10.000	\$	8.706	\$	1.294	\$	-
29-05-001-000-000	MÁQUINAS Y EQUIPOS DE OFICINA	\$	-	\$	1.000	\$	599	\$	401	\$	-
29-05-002-000-000	MAQUINARIAS Y EQUIPOS PARA LA PRODUCCIÓN	\$	-	\$	-	\$	-	\$	-	\$	-
29-05-999-000-000	OTRAS	\$	2.908	\$	11.908	\$	8.925	\$	2.983	\$	-
29-06-001-000-000	EQUIPOS COMPUTACIONALES Y PERIFÉRICOS	\$	5.000	\$	13.000	\$	11.269	\$	1.731	\$	-
29-06-002-000-000	EQUIPOS DE COMUNICACIONES PARA REDES INF	\$	-	\$	-	\$	-	\$	-	\$	-
29-07-001-000-000	PROGRAMAS COMPUTACIONALES	\$	3.180	\$	3.180	\$	-	\$	3.180	\$	-
29-07-002-000-000	SISTEMA DE INFORMACIÓN	\$	3.180	\$	3.180	\$	-	\$	3.180	\$	-
29-99-000-000-000	OTROS ACTIVOS NO FINANCIEROS	\$	-	\$	-	\$	-	\$	-	\$	-
31-01-001-000-000	GASTOS ADMINISTRATIVOS	\$	-	\$	-	\$	-	\$	-	\$	-
31-01-002-000-000	CONSULTORÍAS	\$	25.000	\$	35.023	\$	-	\$	35.023	\$	-
31-02-001-000-000	GASTOS ADMINISTRATIVOS	\$	-	\$	-	\$	-	\$	-	\$	-
31-02-002-000-000	CONSULTORÍAS	\$	-	\$	69.000	\$	53.508	\$	15.492	\$	-
31-02-004-000-000	OBRAS CIVILES	\$	100.000	\$	102.100	\$	67.415	\$	34.685	\$	-
31-02-999-000-000	OTROS GASTOS	\$	1.163	\$	1.163	\$	-	\$	1.163	\$	-
33-03-099-000-000	A OTRAS ENTIDADES PÚBLICAS	\$	-	\$	-	\$	-	\$	-	\$	-
34-07-000-000-000	DEUDA FLOTANTE	\$	12.046	\$	191.094	\$	-	\$	191.094	\$	-
TOTAL		\$	1.679.715	\$	2.049.713	\$	1.595.656	\$	454.057	\$	-

BALANCE EJECUCION
 PRESUPUESTARIO ACUMULADO

INGRESOS DE 2017
 MUNICIPAL

							Miles \$
CODIGO	DENOMINACION	PRESUPUESTO INICIAL	PRESUPUESTO VIGENTE	INGRESOS PERCIBIDOS	SALDO PRESUPUESTARIO	INGRESOS POR PERCIBIR	
03-01-001-001-000	DE BENEFICIO MUNICIPAL 1	\$ -	\$ 1.000	\$ 362	\$ 638	\$ -	
03-01-002-001-000	EN IMPUESTO TERRITORIAL	\$ -	\$ -	\$ -	\$ -	\$ -	
03-01-002-002-000	EN PATENTES MUNICIPALES	\$ -	\$ 500	\$ 136	\$ 364	\$ -	
03-01-002-003-000	COBRO DIRECTO	\$ -	\$ -	\$ -	\$ -	\$ -	
03-01-003-000-000	OTROS DERECHOS	\$ 4.879	\$ 13.879	\$ 13.256	\$ 623	\$ -	
03-01-003-001-000	URBANIZACIÓN Y CONSTRUCCIÓN	\$ -	\$ -	\$ -	\$ -	\$ -	
03-01-003-002-000	PERMISOS PROVISORIOS	\$ -	\$ 9.000	\$ 10.640	\$ 1.640	\$ -	
03-01-003-003-000	PROPAGANDA	\$ -	\$ -	\$ -	\$ -	\$ -	
03-01-003-004-000	TRANSFERENCIA DE VEHÍCULOS	\$ 4.228	\$ 4.228	\$ 2.616	\$ 1.612	\$ -	
03-01-003-999-000	OTROS	\$ 651	\$ 651	\$ -	\$ 651	\$ -	
03-01-004-001-000	CONCESIONES	\$ -	\$ -	\$ -	\$ -	\$ -	
03-01-999-000-000	OTRAS	\$ 232	\$ 232	\$ -	\$ 232	\$ -	
03-02-001-001-000	DE BENEFICIO MUNICIPAL	\$ 28.806	\$ 28.806	\$ 25.035	\$ 3.771	\$ -	
03-02-001-002-000	DE BENEFICIO FONDO COMÚN MUNICIPAL	\$ 48.179	\$ 48.179	\$ 41.756	\$ 6.423	\$ -	
03-02-002-000-000	LICENCIAS DE CONDUCIR Y SIMILARES	\$ -	\$ -	\$ -	\$ -	\$ -	
03-02-999-000-000	OTROS	\$ -	\$ 10.300	\$ 112	\$ 10.188	\$ -	
03-03-000-000-000	PARTICIPACIÓN EN IMPUESTO TERRITORIAL – ART.	\$ 510	\$ 2.010	\$ 1.707	\$ 303	\$ -	
05-01-000-000-000	DEL SECTOR PRIVADO	\$ 248.221	\$ 387.045	\$ 387.045	\$ -	\$ -	
05-03-002-001-000	FORTALECIMIENTO DE LA GESTIÓN MUNICIPAL	\$ 25	\$ 25	\$ -	\$ 25	\$ -	
05-03-002-999-000	OTRAS TRANSFERENCIAS CORRIENTES DE LA SUI	\$ -	\$ 45.000	\$ 38.139	\$ 6.861	\$ -	
05-03-004-001-000	CONVENIOS EDUCACIÓN PREBÁSICA	\$ 40.152	\$ -	\$ -	\$ -	\$ -	
05-03-007-999-000	OTRAS TRANSFERENCIAS CORRIENTES DEL TESC	\$ -	\$ 43.368	\$ 35.989	\$ 7.379	\$ -	
05-03-100-000-000	DE OTRAS MUNICIPALIDADES	\$ -	\$ 22.000	\$ 15.498	\$ 6.502	\$ -	
06-01-000-000-000	ARRIENDO DE ACTIVOS NO FINANCIEROS	\$ 12	\$ 12	\$ -	\$ 12	\$ -	
06-02-000-000-000	DIVIDENDOS	\$ -	\$ -	\$ -	\$ -	\$ -	
06-03-000-000-000	INTERESES	\$ -	\$ -	\$ -	\$ -	\$ -	
06-04-000-000-000	PARTICIPACIÓN DE UTILIDADES	\$ -	\$ -	\$ -	\$ -	\$ -	
06-99-000-000-000	OTRAS RENTAS DE LA PROPIEDAD	\$ -	\$ -	\$ -	\$ -	\$ -	
07-01-000-000-000	VENTA DE BIENES	\$ 12	\$ 12	\$ -	\$ 12	\$ -	
08-01-001-000-000	REEMBOLSO ART. 4 LEY N° 19.345	\$ 6.270	\$ 18.270	\$ 15.790	\$ 2.480	\$ -	
08-01-002-000-000	RECUPERACIONES ART. 12 LEY N° 18.196	\$ -	\$ -	\$ -	\$ -	\$ -	
08-02-001-000-000	MULTAS – DE BENEFICIO MUNICIPAL	\$ 26.000	\$ 18.324	\$ 3.114	\$ 15.210	\$ -	
08-02-002-000-000	MULTAS ART. 14, N° 6, LEY N° 18.695 – DE BENEFICI	\$ 1.200	\$ 1.200	\$ -	\$ 1.200	\$ -	

08-02-003-000-000	MULTAS LEY DE ALCOHOLES – DE BENEFICIO MUN	\$	-	\$	-	\$	-	\$	-
08-02-004-000-000	MULTAS LEY DE ALCOHOLES – DE BENEFICIO SER	\$	-	\$	-	\$	-	\$	-
08-02-005-000-000	REGISTRO DE MULTAS DE TRÁNSITO NO PAGADA	\$	-	\$	-	\$	-	\$	-
08-02-006-000-000	REGISTRO DE MULTAS DE TRÁNSITO NO PAGADA	\$	-	\$	-	\$	-	\$	-
08-02-007-000-000	MULTAS JUZGADO DE POLICÍA LOCAL – DE BENEFI	\$	-	\$	-	\$	-	\$	-
08-02-008-000-000	INTERESES	\$	-	\$	-	\$	-	\$	-
08-03-001-000-000	PARTICIPACIÓN ANUAL EN EL TRIENIO CORRESPO	\$	888.672	\$	1.149.424	\$	1.094.716	\$	54.708
08-03-002-000-000	COMPENSACION FONDO COMUN MUNICIPAL	\$	269.100	\$	140.752	\$	-	\$	140.752
08-04-001-000-000	ARANCEL AL REGISTRO DE MULTAS DE TRÁNSITO	\$	-	\$	-	\$	-	\$	-
08-04-999-000-000	OTROS FONDOS DE TERCEROS	\$	-	\$	-	\$	-	\$	-
08-99-001-000-000	DEVOLUCIONES Y REINTEGROS NO PROVENIENTE	\$	-	\$	-	\$	-	\$	-
08-99-999-000-000	OTROS	\$	20.000	\$	11.000	\$	10.388	\$	612
13-01-001-000-000	DE LA COMUNIDAD - PROGRAMA PAVIMENTOS PAF	\$	-	\$	-	\$	-	\$	-
13-01-999-000-000	OTRAS	\$	-	\$	-	\$	-	\$	-
13-03-002-001-000	PROGRAMA MEJORAMIENTO URBANO Y EQUIPAMI	\$	-	\$	23.178	\$	22.878	\$	300
13-03-002-002-000	PROGRAMA MEJORAMIENTO DE BARRIOS	\$	-	\$	-	\$	-	\$	-
13-03-004-001-000	OTROS APORTES	\$	-	\$	-	\$	-	\$	-
13-03-005-001-000	PATENTES MINERAS LEY N° 19.143	\$	97.171	\$	88.293	\$	87.309	\$	984
13-03-005-002-000	CASINO DE JUEGOS LEY N° 19995	\$	-	\$	-	\$	-	\$	-
13-03-099-000-000	DE OTRAS ENTIDADES PÚBLICAS	\$	-	\$	-	\$	-	\$	-
15-00-000-000-000	SALDO INICIAL DE CAJA	\$	274	-\$	3.094	-\$	3.094	\$	-
TOTAL		\$	1.679.715	\$	2.049.715	\$	1.790.137	\$	259.578

Jaqueline Vilchez Mamani
 JEFE DE FINANZAS
 ILUSTRE MUNICIPALIDAD DE COLCHANE



2017

5. DEPARTAMENTO DE ADMINISTRACIÓN EDUCACIÓN MUNICIPAL

DAEM

DEPARTAMENTO DE ADMINISTRACIÓN EDUCACIÓN MUNICIPAL

Los establecimientos educacionales que administra el Departamento de Administración Educación Municipal, están ubicados en diversos pueblos de la comuna de Colchane, I Región, las cuales imparten funciones exclusivamente de educación municipal, conforme a la resolución exenta N° 22 del 15-07-1985, de la escuela G-N°57, del pueblo de Mauque. Resolución exenta N° 15 del 19-06-1986, de la escuela G-N°68, del pueblo de Písiga Choque. Resolución exenta N° 21 del 26-06-1985, de la escuela E-50, del pueblo de Colchane. El decreto de traspaso N° 685 del 11-07-1986, de la escuela G-N°69, del pueblo de Colchane. Y el decreto N° 682 del 11-07-1986, de la escuela D-N°66, del pueblo de Cariquima. Asimismo, los Jardines Infantiles: Inti Jalsu, Volcancito, Huanapito.

El Asesor Financiero, informa sobre los siguientes aspectos incluidos en su Cuenta Pública 2017, la cual contiene información cualitativa y cuantitativa de cada establecimiento educacional de la comuna de Colchane.



geiser de Puchuldiza, Isluga, COLCHANE.

1. Análisis de los procesos pedagógicos: (Áreas de acción y metas del plan anual);
2. Análisis de los resultados educativos:
3. Análisis de las inversiones y recursos:
4. Desafíos y compromisos de la escuela:
5. Las horas realizadas del plan de estudios general y específico y el cumplimiento del calendario escolar:
6. Los indicadores de eficiencia interna: matrícula, asistencia, egresados, etc.
7. El uso de los recursos financieros que percibidos, administrados y delegados:
8. La situación de la infraestructura de nuestros establecimiento
9. La cuenta Incluye también una relación general respecto a líneas de acción y compromisos futuros.

PLAN DE MEJORAMIENTO EDUCACIONAL

Los PME, es un instrumento de planificación estratégica de los establecimientos educacionales, que tiene como objetivo mejorar la función educativa de los establecimientos.

ADQUISICIONES A CARGO DE LA SUBVENCIÓN ESCOLAR PREFERENCIAL

RBD	CONCEPTO	COSTO
178	Servicio de cocteleria y otras actividades de reforzamiento educativo del Liceo Técnico Profesional de Colchane.	\$ 7.060.590.-
178	Adquisición de premios para actividad extraescolar para el Liceo T.P. de Colchane.	\$ 905.709.-
179 - 186	Adquisición de televisores para las Escuelas Básicas de Enquelga y Mauque.	\$ 522.120.-
177-179-1 85	Adquisiciones de generadores para los Establecimientos Educacionales de la comuna de Colchane.	\$ 1.903.221.-
178	Adquisición de pasajeros para viaje de introducción al mundo laboral.	\$ 4.401.000.-
186	Servicio de cocteleria para actividad escolar de la Escuela Básica de Enquelga.	\$ 208.515
178	Instalación del elevador para el taller de mecánica del Liceo técnico profesional de Colchane.	\$ 5.950.000.-
177	Servicio de la implementación de un taller de música para la Escuela Básica de Cariquima.	\$ 450.000.-
177	Adquisición de materiales para la implementación de un huerto escolar para la Escuela Básica de Cariquima.	\$ 460.008.-
178-177-1 79-185-18 6	Adquisición de materiales didácticos y de oficina para los Establecimientos Educacionales de la comuna de Colchane.	\$ 5.463.717.-
177-186	Adquisición de multifuncional para la Escuela básica de Pisiga – Choque y Enquelga.	\$ 323.389.-
TOTAL		\$ 27.648.269.-

PROGRAMA DE INTEGRACIÓN ESCOLAR

El programa de integración escolar, es una estrategia inclusiva del sistema escolar, que tiene el propósito de contribuir al mejoramiento continuo de la calidad de la educación que se imparte en el establecimiento educacional, favoreciendo la presencia en la sala de clases, la participación y el logro de los objetivos de aprendizaje de todos y cada uno de los alumnos.

El Establecimiento Educacional cuenta con un equipo técnico para la evaluación y tratamiento de los alumnos.

- Psicólogo.
- Educadora Diferencial.
- Psicopedagogo.

OTROS GASTOS DEL PROGRAMA PIE.

CONCEPTO	VALOR
Adquisición de tóner para impresora	\$ 300.711.-
Adquisición de materiales oficina	\$ 145.105.-
TOTAL	\$ 445.816.-

FONDO DE APOYO A LA EDUCACIÓN PÚBLICA.

El FAEP, es un recurso destinado a mejorar la calidad de los establecimientos educacionales, por medio de la inyección de recursos los cuales pueden ser invertidos en diferentes áreas educacionales.

AREAS FINANCIADAS CON FONDOS FAEP DEL AÑO 2016.

AREA DE MEJORA	INICIATIVA	MONTO
Servicios de traslado comunal	Transporte escolar	\$ 2.627.778.-
Administración y normalización de los E.E.	Servicio de aseo a los establecimientos educacionales	\$ 6.276.655.-
Mantenimiento y mejoramiento de la infraestructura	Reparaciones del salón de actos de la Escuela Básica de Cariquima.	\$ 19.582.968.-
Inversión de recursos pedagógicos y apoyo a la Estudiantes.	Adquisición de mobiliario para los Establecimientos Educacionales.	\$ 16.656.900.-
Mantenimiento de habilidades de gestión para la Educación Municipal.	Asesoría Contable	\$ 4.199.999.-
TOTAL		\$ 49.344.300.-

FONDO MOVÁMONOS POR LA EDUCACIÓN PÚBLICA 2016.

INICIATIVA/ DETALLE DEL GASTO	VALOR
Servicio de pintura de mural de la Escuela Básica de Mauque	\$ 913.500.-
Adquisición de artículos deportivos para la Escuela Básica de PisigaChoque.	\$ 295.000.-
Viaje desde la localidad de Cariquima hacia la ciudad de Arica.	\$ 1.137.425.-
Adquisición de pinturas para la Escuela Básica de Pisiga-Choque.	\$ 706.267.-
Servicio de coctelería para actividad escolar de la Escuela Básica de Enquelga.	\$ 208.515
Adquisición de televisor para la Escuela Básica de Enquelga.	\$ 460.952.-
Instalación y mantención de las placas solares del internado de la localidad de Colchane.	\$ 2.725.451.-
TOTAL	\$ 6.447.110.-

AREAS FINANCIADAS CON FONDOS FAEP DEL AÑO 2017

AREA DE MEJORA	INICIATIVA	VALOR
Administración y normalización de los Establecimientos.	Apoyo al pago de servicio de aseo de todos los Establecimientos Educativos	\$ 5.100.000.-
Mantenimiento y mejoramiento de la infraestructura.	Conservación y habilitación de las estufas en todos los Establecimientos Educativos	\$ 9.996.714.-
Mejoramiento de habilidades de gestión para la Educación Municipal.	Contratación de servicios profesionales para asesoría financiera, contable, gestión de proyectos de infraestructura, seguridad escolar, obras civiles, elaboración de proyectos FNDR, ingeniería sanitaria y electricidad, jurídica y técnico pedagógico para el DAEM.	\$ 39.585.224.-
Mejoramiento, actualización y renovación de equipamiento	Adquisición de equipos informáticos y de oficina para los cinco Establecimientos Educativos.	\$ 6.497.492.-
Mejoramiento, actualización y renovación de equipamiento	Adquisición de mobiliario para los directivos de los Establecimientos Educativos	\$ 3.467.158.-
Transporte Escolar	Servicio de traslado comunal para los Establecimientos Educativos	\$ 5.100.000.-
Transporte Escolar	Adquisición de un vehículo de transporte escolar para los	\$ 37.453.100.-

FONDO MOVÁMONOS POR LA EDUCACIÓN PÚBLICA 2017.

INICIATIVA/ DETALLE DEL GASTO	VALOR
Adquisición de elementos pedagógicos para la escuela básica de Cariquima.	\$ 117.029.-
Adquisición de estufas para el Liceo Técnico Profesional de Colchane.	\$ 147.753.-
Adquisición de mesas de centro para el Liceo Técnico Profesional de Colchane.	\$ 150.791.-
Adquisición de amplificación para la Escuela Básica de Cariquima.	\$ 273.000.-
Servicio de traslado desde el pueblo de Pisiga-Choque, Enquelga hacia la ciudad de Arica.	\$ 1.708.201.-
Adquisición de una multifuncional de la Escuela Básica de Mauque.	\$ 447.987.-
Adquisición de buzos escolares para la Escuela Básica de Cariquima.	\$ 383.438.-
TOTAL	\$ 3.228.199.-

SUBVENCIÓN PRO-RETENCIÓN.

La subvención tiene como objetivo facilitar la incorporación, permanencia y término de los niños de 12 años de escolaridad de los alumnos que cursan desde 7° básico a 4° medio, al cual es administrada por el Departamento de Educación.

DETALLE	VALOR
Adquisición de artículos tecnológicos y vestuario para los alumnos del Liceo Técnico Profesional de Colchane.	\$ 6.406.840.-
TOTAL	\$ 6.406.840.-

SUBVENCIÓN POR INTERNADO LOCALIDAD CARIQUIMA

CONCEPTO	VALOR
Adquisición de alimentos para el internado	\$ 49.856.-
Servicio de alimentación para los alumnos del internado	\$ 2.677.800.-
TOTAL	\$ 2.727.656.-

SUBVENCIÓN POR INTERNADO LOCALIDAD COLCHANE

CONCEPTO	VALOR
Adquisición de alimentos para el internado	\$ 421.755.-
Servicio de alimentación para los alumnos del internado	\$ 9.967.400.-
TOTAL	\$ 10.389.155.-

SUBVENCION PARA MANTENCION DE LOS E.E. DEL AÑO 2016.

Esta subvención tiene como propósito mejorar de forma sostenida los estándares de confort y funcionalidad de los establecimientos educacionales.

CONCEPTO	COSTO
Compra de artículos de ferretería para pintar el Liceo técnico Profesional de Colchane	\$ 7.800.-
Adquisición de pinturas y otros implementos para el Liceo T.P. de Cochane.	\$ 825.684.-
Reparaciones menores para los Establecimientos Educacionales de la comuna de Colchane.	\$ 1.185.092.-
TOTAL	\$ 2.018.576.-

APORTE MUNICIPAL

El aporte municipal, está enfocada en apoyar la funcionalidad de los establecimientos educacionales.

JARDIN INFANTIL INTI JALSU

CONCEPTO	VALOR
Reparaciones menores en el Jardín Infantil Inti Jalsu.	\$ 2.625.140.-
Adquisición de calefactores	\$ 214.152.-
Reparación de los espacios del recinto educacional.	\$ 5.132.946.-
TOTAL	\$ 7.972.238.-

JARDIN INFANTIL VOLCANCITO

CONCEPTO	VALOR
Reparación de techumbre en el Jardín Infantil.	\$ 555.968.-
TOTAL	\$ 555.968.-

ESCUELA BÁSICA DE CARIQUIMA.

En este periodo, a través de los recursos ZOFRI, se gestionó la siguiente mejora:

CONCEPTO	VALOR
Reparación de las tapas de las cámaras del colegio.	\$ 4.107.285.-
TOTAL	\$ 4.107.285.-

OTROS EGRESOS OPERACIONALES.

CONCEPTO	VALOR
Compra de materiales didácticos.	\$ 171.600.-
Adquisición de un elevador hidráulico para el taller de mecánica.	\$ 1.654.344.-
Adquisición de implementos para el taller de mecánica, del Liceo Técnico Profesional de Colchane.	\$ 239.683.-
Adquisición de materiales de oficina para los E.E.	\$ 173.630.-
Adquisición de otros insumos de oficina para los E.E.	\$ 247.101.-
Servicio de guardia para el Liceo Técnico Profesional de Colchane.	\$ 1.072.905.-
Reparaciones en las casas de profesores de la Escuela Básica de Mauque.	\$ 8.425.329.-
Otros gastos menores en reparaciones	\$ 23.510.-
Adquisición de libros de clases para los Establecimientos Educativos	\$ 248.035.-
Relleno de extintores para los Establecimientos Educativos	\$ 194.089.-
Adquisición de materiales de escritorio para los E.E. de la comuna de Colchane.	\$ 586.846.-
Servicio de mantención para el vehículo de transporte escolar.	\$ 557.448.-
TOTAL	\$ 13.354.837.-

GASTOS EN ACTIVIDADES ESCOLARES DEL AÑO 2017.

CONCEPTO	VALOR
Servicio de cocteleria para actividad de Machaq Mara del Liceo técnico Profesional de Colchane	\$ 86.275.-
Servicio de cocteleria para actividad escolar de la Escuela Básica de Cariquima.	\$ 199.920.-
TOTAL	\$ 286.195.-

Javier Mamani Challapa
JEFE (S) DAEM
ILUSTRE MUNICIPALIDAD DE COLCHANE

ACTIVIDADES DE LOS ESTABLECIMIENTOS EDUCACIONALES DE COLCHANE AÑO 2017.

Alumnos del Liceo de Técnico Profesional de Colchane. Encuentro de Ciencia y Tecnología "Conicyt Explora".



Charla de robótica de los alumnos del Liceo Técnico Profesional de Colchane, en la Universidad de Tarapacá.



Los premios fueron donados por la Ilustre Municipalidad de Colchane. Como medio de participación y motivación para los estudiantes. Algunos premios fueron:

- Caja familiar.
- Show flúor.
- Premios sorpresa.
- Otros, etc.



2017

6. UNIDAD JURÍDICA

UNIDAD JURÍDICA

I.- DEFINICION

La Unidad Jurídica de la Ilustre Municipalidad de Colchane se crea bajo la administración comunal de don Javier García Choque, en razón a que el municipio no contaba con un personal letrado con jornada completa y dedicación exclusiva para atender los distintos quehaceres del municipio como también la orientación jurídica a los vecinos de la comuna, dado que las administraciones anteriores, contrataban de manera externa los servicios del letrado, la cual no era de carácter permanente ni mucho menos oportuna.

La Unidad Jurídica es una repartición municipal que depende directamente del Alcalde y presta asesoría en materias de derecho a la máxima autoridad comunal, al Honorable Cuerpo de Concejales, a las distintas unidades municipales y a la comunidad, cuando corresponda

II.- FUNCIONES

Las funciones de la Unidad Jurídica están establecidas en el artículo 28 de la Ley N° 18.695 Orgánica Constitucional de Municipalidades y son las siguientes:.

- a) Iniciar y defender los juicios en que la Municipalidad sea parte o tenga interés y representar judicialmente a la Municipalidad cuando el Alcalde así lo determine.
- b) Transformar en derecho los reclamos de ilegalidad que se presentan al Municipio.
- c) Informar y recomendar las transacciones para precaver Litigios eventuales o dar termino a pleitos pendientes en contra de la Municipalidad.
- d) informar en derecho todos los asuntos legales que las unidades municipales le planteen.
- e) Orientar periódicamente a las unidades municipales respecto de Las disposiciones legales y reglamentarias pertinentes, obligación que importa mantener permanentemente informados a dichos Órganos acerca de la dictación, modificación y derogación de normas legales y reglamentarias atingentes, como asimismo, de las instrucciones que sobre dichas normas impartan los órganos competentes:
- f) Informar al Alcalde las deficiencias jurídicas que observe en materias municipales y proponer alternativas de solución.
- g) Formar y mantener al día los títulos de los bienes raíces municipales, para cuyo objeto conservará un expediente actualizado acerca de cada inmueble.
- h) Prestar asesoría y asumir la defensa de la comunidad cuando sea procedente y el Alcalde así lo determine.
- i) Efectuar, cuando lo ordene el Alcalde, las investigaciones y sumarios administrativos y supervigilar aquellos que realicen funcionarios de otras unidades,
- j) Cumplir las demás funciones que la Ley, el Alcalde o el Concejo le señalen.



Laguna Aravills, Volcan Isluga, COLCHANE.

III.- AREAS DE TRABAJO AÑO 2017

La Unidad Jurídica en el año 2017 se dividió su trabajo en 3 aéreas, sin perjuicio, de cumplir igualmente con las funciones que la Ley Orgánica de Municipalidades le encomienda como las instrucciones impartidas por el señor Alcalde:

VI.I.- ORIENTACIÓN JURIDICA

En el año 2017 se brindó información y asesoría jurídica a los vecinos de la comuna, en horario de mañana

y tarde, además, se brindo asesoría a las distintas unidades municipales. Es así, que durante la anualidad anterior, esta Unidad Municipal brindó su asesoría a 60 vecinos, desde enero a diciembre de dicha anualidad. Las materias más consultadas fueron en las siguientes ramas del derecho: Derecho de propiedad, derecho sucesorio, derecho de aguas, derecho de familia entre otras.

VI.II.- TRAMITACIÓN DE PROCEDIMIENTOS DISCIPLINARIOS

En el año 2017 se tramitaron 15 procedimientos disciplinarios de los cuales 13 correspondieron a investigaciones sumarias y 2 sumarios administrativos.

N°	N° DECRETO ALCALDICIO	FECHA	TIPO DE PROCESO	FISCAL O INSTRUCTOR	ESTADO
1	57	02-02-2017	Sumario Administrativo	Gabriel Vial Zapatta	En curso
2	138	08-03-2017	Investigación Sumaria	Gabriel Vial Zapatta	Sobreseído
3	221	10-04-2017	Investigación Sumaria	Paulo Vivero Donoso	Sobreseído
4	222	10-04-2017	Investigación Sumaria	Gabriel Vial Zapatta	Sobreseído
5	247	13-04-2017	Investigación Sumaria	Paulo Vivero Donoso	Sobreseído
6	398	14-06-2017	Sumario Administrativo	Rosita Torres Chávez Luis Alcon Castro	Cerrado
7	450	15-06-2017	Investigación Sumaria	Rosita Torres Chávez	Sobreseído
8	559	11-07-2017	Investigación Sumaria	Jorge Palape	Sobreseído
9	560	11-07-2017	Investigación Sumaria	Marianela Canales	Sobreseído
10	561	11-07-2017	Investigación Sumaria	José García Ramírez	Sobreseído
11	771	24-08-2017	Investigación Sumaria	Jorge Palape	Sobreseído
12	924	22-09-2017	Investigación Sumaria	Paulo Vivero Donoso	Sobreseído
13	925	22-09-2017	Investigación Sumaria	Paulo Vivero Donoso	Sobreseído
14	1221	03-11-2017	Investigación Sumaria	Paulo Vivero Donoso	Sobreseído
15	1629	12-12-2017	Investigación Sumaria	Gabriel Vial Zapatta	Sobreseído

VI.III.- TRAMITACIÓN DE PROCEDIMIENTOS JUDICIALES

En el año 2017 la Municipalidad fue demanda y recurrida en 5 procedimientos judiciales, los cuales se detallan a continuación:

TRIBUNAL	ROL	CARATULA	MATERIA	ESTADO
Corte Suprema	C-34.520-2017	Chambe y otros con IMC.	Recurso de Protección	Terminada. Fallo favorable a IMC.
Corte de Apelaciones de Iquique	C-387-2017	Chambe y otros con IMC.	Recurso de Protección.	Terminada. Fallo favorable a IMC.
Juzgado de Letras y Garantía de Pozo Almonte	C-117-2017	Blackhorse SPA con IMC.	Juicio Ejecutivo.	Actualmente en tramitación.
Juzgado de Letras y Garantía de Pozo Almonte	C-118-2017	Comercializadora y Gestión de Negocios Guillermo Castillo García con IMC.	Juicio Ejecutivo.	Actualmente en tramitación.
Juzgado de Letras y Garantía de Pozo Almonte	C-206-2017	Nuevo Capital con IMC.	Gestión Preparatoria de la vía ejecutiva	Terminada. Desistimiento del demandante.

Paulo Vivero Donoso
ABOGADO
JEFE UNIDAD JURIDICA
ILUSTRE MUNICIPALIDAD DE COLCHANE



2017

7. OBSERVACIONES DE CONTRALORÍA GENERAL DE LA REPÚBLICA

OBSERVACIONES DE CONTRALORÍA

A continuación se presentan las observaciones realizadas en el periodo 2017 por la Contraloría General de la República.

OBSERVACIONES DE LA CONTRALORÍA GENERAL DE LA REPÚBLICA

INFORME CONTRALORIA	MOTIVO
INFORME FINAL N° 1050-17 DE LA MUNICIPALIDAD DE COLCHANE SOBRE AUDITORIA DE GASTOS EN BIENES Y SERVICIOS DE CONSUMO, VIATICOS, HONORARIOS Y OTROS - DICIEMBRE 2017	Realizar una auditoría a los gastos de la gestión municipal, referentes a bienes y servicios de consumo, viáticos, honorarios, dieta de concejales, asistencia social, compra de activos no financieros y consultorías, y otras materias de índole presupuestaria y financiera en la Municipalidad de Colchane, por el periodo comprendido entre el 1 de enero y el 31 de diciembre de 2016. La Municipalidad en la actualidad se encuentra elaborando la respuesta frente a los observaciones planteadas por el ente contralor.
INFORME DE SEGUIMIENTO N° 403-15 DE LA MUNICIPALIDAD DE COLCHANE SOBRE PRESUNTAS IRREGULARIDADES - FEBRERO 2017	Verificar el cumplimiento de las medidas correctivas solicitadas por este órgano de control a esa entidad municipal. Cabe concluir que la Municipalidad de Colchane, realizó las acciones que permitieron subsanar las observaciones sujetas a acciones correctivas, dándose por concluido el proceso de seguimiento.



2017

8. DEPARTAMENTO DE SALUD MUNICIPAL

DEPARTAMENTO DE SALUD MUNICIPAL

Durante el año 2017 se entregaron prestaciones a la comunidad de Colchane, de las cuales se destacan la resolución diagnóstica de patológicas a través de la detección de alteraciones en exámenes imagenológicos, tanto para diagnóstico de patologías hepatobiliares, respiratorios y mamarias.

Además de la realización de operativos de salud por una amplia gama de profesionales de las diversas especialidades tanto de pediatría, neurología, traumatología, cirugía, maxilofacial, otorrinolaringología, oftalmología, entre otros. Los cuales entregaron atención gratuita para la comunidad además de derivación a nivel secundario si se requería, facilitando el proceso diagnóstico para estos usuarios.

Entrega de lentes ópticos a más de 100 adultos que en su mayoría presentaban problemas visuales que no habían sido resueltos con anterioridad, con costo gratuito tanto para la consulta médica, lentes ópticos y medicamentos oculares.

Asistencia dental integral a mujeres de la comunidad, incluyendo la confección de prótesis dentales a los usuarios que lo requerían, así también la atención integral a embarazadas y adultos mayores de la comunidad de Colchane

Conformación de una red ampliada para la intervención del Chile Crece Contigo en la comunidad, tanto en el proceso de difusión del programa además de la capacitación de la red comunal e intervención en las familias entregando herramientas para el proceso de crianza.



Iglesia de Isluga, Isluga, COLCHANE.

En el periodo contemplado el equipo de salud realizo diversas actividades a nivel comunitario las cuales tuvieron mucha convocatoria, dentro de ellas destacan la feria saludable 2017, corrida familiar, actividades de autocuidado para los adultos mayores de las diversas localidades, viajes de esparcimiento, diálogos ciudadanos y actividades con el consejo local de salud.

Se efectuaron diversas mejoras a nivel estructural en las dependencias del consultorio de la comuna, como mejoramiento eléctrico interno, mejoras en los centros de abastecimientos de agua y la construcción de espacios físicos solicitados por Seremi de Salud para el cumplimiento de la normativa sanitaria del recinto.

Así también se suma la compra de equipamiento para los centros asistenciales y ambulancias para que sea efectiva la atención otorgada. Además se adquirió para el departamento de salud un generador eléctrico que da abastecimiento propio al consultorio entregando autonomía para el proceder. A la vez se logró la compra de una camioneta Toyota Hilux año 2018 para el departamento de salud, destinada al traslado de funcionarios del área y así facilitar la realización de las rondas médicas o visitas domiciliarias integrales enmarcadas en el modelo de gestión en salud familiar.



Para el año 2018, el alcalde de la comuna don Javier García Choque, se encuentra gestionando recursos para la compra de dos ambulancias modernas las cuales serán de gran utilidad para la comuna de Colchane. Comuna que se caracteriza por tener una amplia dispersión geográfica y una ruta internacional por la cual transitan cientos de vehículos, tanto de transporte de pasajeros y de carga de gran tonelaje. Por lo que se hace imperante la necesidad de renovar la dotación vehicular, las cuales contarán con los estándares de calidad acorde para la atención de urgencias vitales y traslados de usuarios hacia el Hospital Regional.

Además se está avanzando en el proyecto de construcción de un nuevo CESFAM para la localidad de Colchane y la construcción de la posta de Cariquima, centros que contarán con infraestructura moderna y adecuada para la atención de usuarios, dichos lugares contarán con el equipamiento de última generación para la correcta entrega de las prestaciones de salud para los adultos mayores y niños que residen en la gran tierra de los Aymaras.

INGRESOS AREA SALUD AÑO 2017

PERCAPITA Y PRAPS (PROGRAMA DE REFORZAMIENTO DE LA ATENCIÓN PRIMARIA DE SALUD)	MONTO
PERCAPITA	\$ 158.291.508
Convenio de ejecución Programa Rehabilitación Integral en la Red de Salud 2017 , Resolución Exenta N° 176, de fecha 31 de enero de 2017.	\$ 2.240.120
Convenio de ejecución Programa Infecciones Respiratorias Agudas IRA y Enfermedades Respiratoria del Adulto ERA 2017 , Resolución Exenta N° 177, de fecha 31 de enero de 2017.	\$ 13.006.873
Convenio de ejecución Programa Mejoría de la Equidad en Salud Rural , Resolución Exenta N° 189, de fecha 01 de Febrero de 2017.	\$ 56.147.844
Convenio de ejecución Programa Apoyo Diagnostico Radiológico en el Nivel Primario para la resolución eficiente de Neumonía adquirida en la comunidad (NAC) 2017 , Resolución Exenta N° 210, de fecha 03 de Febrero de 2017.	\$ 1.183.589
Convenio de ejecución Programa de Imágenes Diagnosticas Atención Primaria 2017 , Resolución Exenta N° 211, de fecha 03 de Febrero de 2017.	\$ 3.303.573
Convenio de ejecución Programa mejoramiento del acceso a la atención odontológica 2017 . Resolución Exenta N° 251, de fecha 10 de febrero de 2017.	\$ 105.256
Convenio de ejecución Programa GES odontológico 2017 . Resolución Exenta N° 252, de fecha 10 de febrero de 2017.	\$ 3.449.184
Convenio de ejecución Programa sembrando sonrisas 2017 . Resolución Exenta N° 253, de fecha 10 de febrero de 2017.	\$ 135.528
Convenio de ejecución Programa odontológico integral 2017 . Resolución Exenta N° 254, de fecha 10 de febrero de 2017.	\$ 13.186.255

Convenio de ejecución Programa de apoyo al desarrollo biopsicosocial en las redes asistenciales. Resolución Exenta N° 396, de fecha 22 de febrero de 2017.	\$	12.379.570
Convenio de ejecución programa vida sana: intervención en factores de riesgo de enfermedades no transmisibles 2017 Resolución Exenta N° 446, de fecha 23 de febrero de 2017.	\$	16.161.880
Convenio de ejecución Programa espacios amigables para adolescentes 2017 Resolución Exenta N° 474, de fecha 24 de febrero de 2017.	\$	503.532
Convenio de ejecución programa resolutiveidad en atención primaria 2017 Resolución Exenta N° 528 de fecha 08 de marzo de 2017.	\$	4.382.418
Convenio de ejecución Programa Mejoramiento Infraestructura de establecimiento de atención primaria Municipal 2017 Resolución Exenta N° 814 de fecha 26 de abril de 2017.	\$	31.911.542
Convenio de ejecución Programa capacitación y formación atención primaria en la red asistencial, componente capacitación universal 2017 Resolución Exenta N° 1662 de fecha 28 de junio de 2017	\$	441.804
Convenio Programa de apoyo a la gestión en el nivel local en atención primaria municipal Chagas. Resolución Exenta N° 2677, de fecha 29 de diciembre de 2016.	\$	100.000
Proyecto comunitario programa mejoría de la equidad en salud rural. Resolución Exenta N° 2121, de fecha 31 de julio de 2016.	\$	350.000
Convenio de ejecución Programa servicios de urgencia del consultorio general rural de Colchane. Resolución Exenta N° 404, de fecha 22 de febrero de 2017.	\$	28.767.903
Convenio de ejecución Programa servicios de urgencia rural posta de Cariquima. Resolución Exenta N° 405, de fecha 22 de febrero de 2017.	\$	28.767.903

Convenio de ejecución Programa apoyo a la gestión local en atención primaria municipal digitadores. Resolución Exenta N° 292, de fecha 15 de febrero de 2017.	\$ 4.115.200
Programa Apoyo a la Gestión Local en Atención Primaria Municipal APOYO BRECHA MULTIFACTORIAL	\$ 34.109.450
Promoción de salud. Según Resolución Exenta N° 561, de fecha 07 de julio de 2016.	\$ 13.663.240
Prorroga de convenio transferencia de recursos para la ejecución en la comuna de Colchane durante el año 2017 de programa denominado: programa de fortalecimiento municipal. Según Resolución Exenta N° 969, de fecha 02 de junio de 2017	\$ 4.929.754
Prorroga de convenio transferencia de recursos para la ejecución en la comuna de Colchane durante el año 2017 de programa denominado: fondo de intervenciones de apoyo al desarrollo infantil. Según Resolución Exenta N° 1121, de fecha 03 de julio de 2017.	\$ 4.924.445
TOTAL	\$ 436.558.371







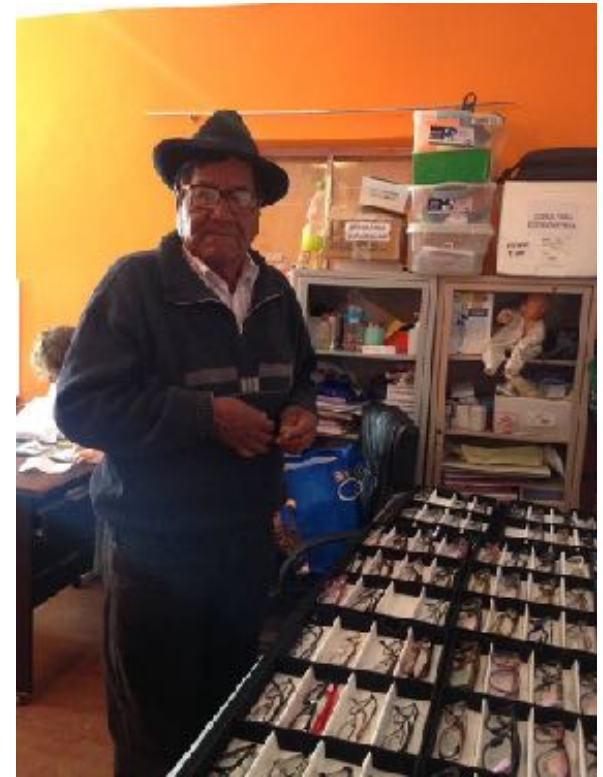







Midiam Castro Mamani
ENFERMERA
JEFE (S) SALUD
ILUSTRE MUNICIPALIDAD DE COLCHANE

2017



9. PROGRAMA DE DESARROLLO TERRITORIAL INDIGENA

PDTI

PROGRAMA DE DESARROLLO TERRITORIAL INDIGENA

El Programa de Desarrollo Territorial Indígena INDAP-CONADI (PDTI), está orientado a fortalecer las distintas estrategias de la economía de los pueblos originarios, comprendiendo a sus familias, las comunidades o cualquier otra forma de organización, en base a las actividades silvoagropecuarias y conexas, de acuerdo a su propia visión de desarrollo.

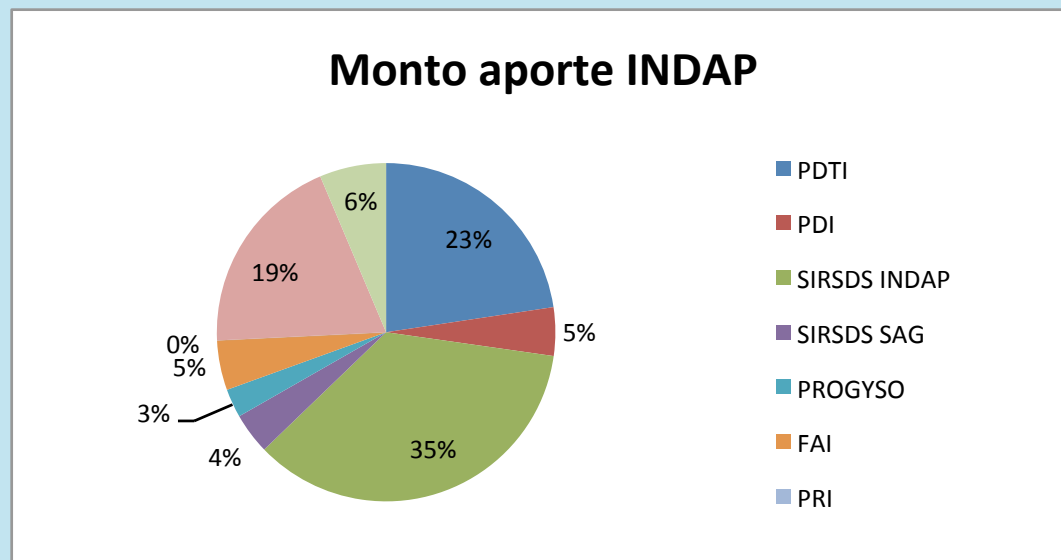

APORTE INDAP AL PROGRAMA PDTI 2017

Honorarios	50.545.252
Movilización	16.878.283
Capacitaciones y acciones formativas	31.521.119
Mesa de coordinación	1.071.244
Gastos generales	379.000
Total	\$100.394.898

APORTE MUNICIPAL AL PROGRAMA PDTI 2017

Complemento a los gastos de capacitación	12.439.376
Total	\$12.439.376

FONDOS CONCURSABLES

Nombre del proyecto	Monto aporte INDAP	Usuarios beneficiados
PDTI	56.140.599	29
PDI	11.474.010	6
SIRSDS INDAP	88.201.266	34
SIRSDS SAG	9.736.201	3
PROGYSO	6.810.000	3 ASOCIACIONES
FAI	11.800.000	118
PRI	0	0
P. RIEGO ASOCIATIVO	48.170.465	Comunidad de Escapiña
Prom	15.780.000	Comunidad de Huaytane
Total	\$248.112.541	

DETALLE DE PROYECTOS

PDTI	Corresponden al fondo único del programa PDTI, ejemplo: Construcción de corrales, invernaderos, implementación en turismo, implementación de artesanía, maquinarias agropecuarias.
PDI	Programa de desarrollo de inversiones, son proyectos
FAI	Fondo de apoyo inicial
SIRSDS	Sistema de incentivos para la sustentabilidad agroambiental de los suelos agropecuarios
PROGYSO	Programa de Gestión y Soporte Organizacional
PRI	Programa de Riego Intrapredial
P.R.A	Programa de Riego Asociativo
PROM	Programa de Obras Menores

Maria Jose Laytte Garcia
MEDICO VETERINARIO
COORDINADORA PDTI
ILUSTRE MUNICIPALIDAD DE COLCHANE



2017

10. CONSEJO COMUNAL DE SEGURIDAD PÚBLICA

CONCEJO COMUNAL DE SEGURIDAD PÚBLICA

LEY N° 20.965, QUE CREA LOS CONSEJOS Y PLANES COMUNALES DE SEGURIDAD PÚBLICA.

Fecha de constitución 17 de marzo de 2017

Presidida por

- Alcalde de Colchane, Don Javier García Choque.

Integrada por:

- Fiscal Provincial, Hardy Torres Lopez
- Carabineros de la subcomisario de Colchane, Cabo Jorge Zambrano
- PDI, Juan Gajardo
- SAG, Daniel Carrasco
- SENDA, Directora Regional Solange Benedetti
- Secretario Municipal Subrogante, Efrain Amaro
- Secretario Ejecutivo, José García Ramírez

El Plan Comunal de Seguridad Pública es aprobado por el concejo municipal de Colchane, en la sesión ordinaria N°41 de fecha 15 de diciembre de 2017.

CONSEJOS COMUNALES DE SEGURIDAD PÚBLICA CONCRETADAS A LA FECHA

N° Sesión	Presidente	Fecha Sesión	Hora Inicio	Hora Término	Lugar
0011	Javier García Choque	15-03-2018	11:30	12:30	Alcaldía de la Municipalidad de Colchane
0010	Javier García Choque	22-02-2018	11:30	12:30	Dependencia de la I. Municipalidad de Colchane
0009	Javier García Choque	07-12-2017	11:30	12:30	Dependencia de la I. Municipalidad de Colchane
0008	Javier García Choque	02-11-2017	11:30	12:25	Dependencias de la I. Municipalidad de Colchane
0007	Javier García Choque	21-09-2017	11:30	13:50	Alcaldía de la I. Municipalidad de Colchane
0006	Javier García Choque	03-08-2017	11:00	13:15	Alcaldía de la Municipalidad de Colchane
0005	Javier García Choque	06-07-2017	11:08	12:45	Alcaldía de la Municipalidad de Colchane
0004	Javier García Choque	04-05-2017	11:40	12:50	Alcaldía de la Municipalidad de Colchane
0003	Javier García Choque	04-05-2017	11:30	13:15	Alcaldía de la Municipalidad de Colchane
0002	Javier García Choque	06-04-2017	11:30	12:40	Alcaldía de la Municipalidad de Colchane
0001	Javier García Choque	17-03-2017	10:00	11:30	Alcaldía de la Municipalidad de Colchane







2017

11. UNIDAD DE RELACIONES PUBLICAS

UNIDAD DE RELACIONES PUBLICAS

La unidad de Relaciones Públicas de la Ilustre Municipalidad de Colchane cuenta con dos funcionarias, la encargada del departamento y una secretaria.

El objetivo de la unidad es facilitar la participación y comunicación de la comunidad con el gobierno comunal, así como mantener informado a la población de Colchane de las actividades y el desarrollo de la administración del municipio.

Entre las funciones que tiene que realizar la unidad son: programar y apoyar el desarrollo de las actividades públicas, protocolares del Alcalde; promover y coordinar con otras entidades públicas y/o privadas el desarrollo de las actividades que se realizan en la comuna; coordinar con las distintas unidades municipales y servicios traspasados las difusiones de los eventos que realizan en Colchane. Además llevar a cabo las solicitudes del Alcalde asigne dentro de las facultades de la autoridad comunal.

Durante el período del 2017 la unidad de relaciones públicas de la Ilustre Municipalidad de Colchane realizó las siguientes actividades.

- Apoyo en la realización del XVII Campeonato Deportivo de Pueblos Originarios Aymara 2017, efectuada en el mes de enero
- Conmemoración del Día Internacional de la Mujer: La actividad contó con la presencia de mujeres de la comuna y en donde además se realizó el reconocimiento a aquellas féminas que sean destacado en distintos ámbitos del quehacer cultural, emprendimiento y social.

- Apoyo en la organización y protocolo de la Cuenta Pública periodo 2016
- Apoyo en la realización de la celebración del Día de la Madre, el que se efectuó el 10 de mayo.
- Realización de la Conmemoración de las Glorias Navales, el que se realizó el 21 de mayo en la comuna, en donde desfilaron estudiantes y comunidad en general. El municipio realizó un almuerzo para los participantes de la actividad municipal.
- Apoyo en la realización del campeonato funcionarios convocado por Instituto Nacional del Deporte
- Realización del Día del Padre, donde se efectuó ...
- Apoyo de la Subcomisaria de Carabineros de Colchane en la entrega motor de arranque para vehículo de la institución.
- Realización de la actividad tradición de Esquila Llamas y Alpacas en Enquelga
- Compra de amplificación para la radio de Cariquima.
- Organización de la celebración del Día del Funcionario, cuya actividad se realizó en establecimiento Pantanal de la comuna de Alto Hospicio
- Realización de la celebración de las Fiestas Patrias, en donde se realizó desfile en Honor a las Glorias Navales, con la participación de funcionarios de la Fuerzas Armadas y Comunidad Cívica de Colchane, luego se realizó un almuerzo para la comunidad con grupo bailable
- Organización de actividades internas de la municipalidad, como la celebración de los cumpleaños de los funcionarios

Daniela Ortega Novoa
PERIODISTA
ENCARGADA RR.PP.
ILUSTRE MUNICIPALIDAD DE COLCHANE







2017

12.DEPARTAMENTO DE OPERACIONES

DEPARTAMENTO DE OPERACIONES

El Departamento de Operaciones presenta la gestión realizada en el año 2017.

Numero p.	Fecha	Solicitante	Requerimiento	E. solicitud	Materia	Localidad	Destino
Ord 15	05-04-17	marianella canales	camion extractor	ya realizada	destape fosa septica	colchane	colchane
431	06-04-17	petronila cayo m.	solicita maquinaria	ya realizada	traslado de barro	escapiña	sitio 10
472	11-04-17	benjamin moscoso m.	solicita maquinaria	ya realizada	traslado de material	cariquima	iglesia evangelica
468	11-04-17	antonio choque ch.	reparacion emplame	ya realizada	luz electrica	central citany	
502	13-04-17	celia challapa ch.	solicita generador	ya realizada	luz generador	pisiga carpa	iglesia pentecostal
505	17-04-17	melanio challapa ch.	solicita maquinaria	ya realizada	realizar canal	cotazaya	poblador
506	17-04-17	idalia mamani ch.	solicita maquinaria	ya realizada	traslado de piedra	cantera	cotazaya
510	18-04-17	Felino Mamani	solicita maquinaria	ya realizada	traslado de adobe	puchuldiza	quebe
511	18-04-17	Felino Mamani	solicita maquinaria	ya realizada	traslado de cañeria	puchuldiza	casa habitacion
512	18-04-17	cruz choque ch.	solicita mesas y sillas	ya realizada	moviliario	colchane	miquilljawa
525	20-04-17	demetria garcia	solicita maquinaria	ya realizada	trasladar materiales	cotazaya	poblador
537	21-04-17	vicente gomez m.	solicita generador	ya realizada	luz electrica	colchane	iglesia pentecostal
539	21-04-17	pedro mamani garcia	reparacion emplame	ya realizada	luz electrica	colchane	poblador
544	21-04-17	claudio choque g.	solicita maquinaria	ya realizada	traslado de material	colchane	poblador
546	24-04-17	faustino castro ch.	reparacion emplame	ya realizada	luz electrica	enquelga	poblador
547	24-04-17	luciano garcia g.	reparacion emplame	ya realizada	luz electrica	colchane	poblador
558	27-04-17	marcelino garcia g.	solicita generador	ya realizada	luz electrica	colchane	pastor igle. Pentecostal
569	02-05-17	hector flores mamani	solicita maquinaria	ya realizada	limpieza de vijijñas	panavinto	comunidad indigena
573	04-05-17	cruz choque ch.	solicita mesas y sillas	ya realizada	moviliario	colchane	miquilljawa
S/N	11-05-17	silver mamani c.	solicita cam excreta	ya realizada	limpieza baño quimico	colchane	poblador
608	16-05-17	antonio moscoso m.	solicita generador	ya realizada	luz electrica	cariquima	comunidad indigena
S/N	18-05-17	vicente gomez m.	solicita generador	ya realizada	luz electrica	P. Choque	pastor igle. Pentecostal
612	16-05-17	maximiliana amaro m.	solicita traslado mater.	ya realizada	materiales construccion	quebe	poblador
624	19-05-17	justino challapa ch.	solicita traslado mater.	ya realizada	materiales construccion	cotazaya	poblador
650	29-05-17	luciano garcia g.	solicita maquinaria	ya realizada	traslado de barro	escapiña	isluga
687	07-06-17	guillermo moscoso m.	locomocion y generador	ya realizada	machak-mara	cariquima	comunidad indigena
S/N	15-06-17	Juan challapa choque	solicita generador	ya realizada	vigilia	cotazaya	iglesia pentecostal
504	17-07-17	fidel mamamni m.	solicita maquinaria	ya realizada	reparacion de caminos	lupe	asoc. Ganaderos lupe
715	22-06-17	marcelino garcia g.	solicita generador	ya realizada	luz electrica	colchane	encargado igle. Pentecostal
726	28-06-17	jose bartolo vinaya	solicita camion algibe	no se realizo	agua potable	huara	festividad san lorenzo
776	27-06-17	juan castro mamani	solicita inmoviliario y com.	fallecimiento	combustible, sillas y otro	mauque	festividad de mauque.
769	11-07-17	juan castro mamani	solicita maquinaria	ya realizada	traslado de materiales	escapiña	mauque
770	11-07-17	juan castro mamani	solicita generador	fallecimiento	luz electrica	mauque	alferez festividad de mauque
768	11-07-17	richard choque m.	solicita maquinaria	ya realizada	traslado de arena	c.citani	colchane
772	11-07-17	felino challapa m.	solicita maquinaria	ya realizada	traslado de piedras	cotazaya	alferez festividad se cotazaya
792	24-07-17	soria mamani ch.	solicita maquinaria	ya realizada	traslado de piedras	enquelga	enquelga
827	28-07-17	lino castro m.	solicita maquinaria	ya realizada	traslado de barro	chulpa	pisiga carpa
853	03-08-17	antonio choque ch.	solicita tractor agricola	ya realizada	sembrar quinoa	central citany	junta de vecinos de c. citany
958	28-08-17	eleodoro moscoso e.	solicita maquinaria	ya realizada	acopiar materiales	cariquima	asoc. Suma juyra, cariquima.
968	28-08-17	ceferino choque	solicita tractor agricola	ya realizada	sembrar quinoa	central citany	poblador
971	28-08-17	richard choque m.	solicita tractor agricola	ya realizada	tractor con arado	central citany	poblador
976	28-08-17	benjamin moscoso m.	solicita generador	ya realizada	luz electrica	colchane	pastor igle. Pentecostal. Cariq.
984	30-08-17	juana mamani r.	solicita maquinaria	parq.nac.isluga	traslado de barro	isluga	pisiga centro.
S/N	01-09-17	guillermo moscoso m.	solicita generador	ya realizada	luz electrica	cariquima	junta de vecinos de cariquima
1004	05-09-17	crescencio challapa ch.	solicita tractor agricola	ya realizada	tractor con sembradora	cotazaya	junta de vecinos de cotazaya
1005	06-09-17	basilio choque m.	solicita tractor agricola	ya realizada	tractor con sembradora	pisiga choque	junta de vecinos de pisiga choque
1011	06-09-17	celso castro vilchez	solicita combustible	ya realizada	traslado de pobladores	mauque	junta de vecinos de mauque
S/N	14-09-17	angel choque castro	solicita maquinaria	ya realizada	traslado de piedras	cotazaya	poblador
S/N	15-09-17	claudio choque g.	levantamiento de cables	ya realizada	cable electrico caido	pisiga choque	poblador
1067	22-09-17	ramon garcia m.	solicita insumos tractor	pendiente	insumos	pisiga centro	poblador
1074	26-09-17	david mamani r.	solicita maquinaria	ya realizada	traslado de barro	ancuaque	poblador
1047	14-09-17	angel choque castro	solicita maquinaria	ya realizada	traslado de barro	cotazaya	poblador
1063	20-09-17	nicacio choque garcia	solicita maquinaria	ya realizada	traslado de piedras	pisiga choque	poblador
1071	22-09-17	felino challapa g.	solicita generador	ya realizada	luz electrica	cotazaya	poblador
1070	22-09-17	luciano garcia g.	solicita tractor agricola	ya realizada	tractor con sembradora	pisiga centro	poblador

1089	27-09-17	cirilo choque g.	solicita combustible	ya realizada	petroleo	pisiga choque	poblador
1091	29-09-17	eleno choque g.	solicita combustible	ya realizada	petroleo	pisiga choque	poblador
605	15-05-17	valentin choque g.	solicita tractor agricola	ya realizada	tractor con disco arado	isluga	poblador
738	03-07-17	celia challapa ch.	solicita tractor agricola	ya realizada	tractor con disco arado	pisiga carpa	pobladora
794	24-07-17	irene vilchez m.	solicita instalar motor	ya realizada	motor electrico		pobladora
833	31-07-17	felino challapa m.	solicita empalme electrico	ya realizada	luz electrica	cotazaya	poblador
606	15-05-17	toribio mamani	Camion extraccion excreta	no contamos	camion extraccion de excreta	colchane	poblador
607	16-05-17	maria gomez	solicita maquinaria	ya realizada	traslado de piedras	pisiga choque	pobladora
612	17-05-17	maximiliana amaro m.	solicita vehiculo municipal	ya realizada	traslado de materiales	quebe	poblador
628	22-05-17	rene gomez m.	solicita empalme electrico	ya realizada	luz electrica	colchane	poblador
649	26-05-07	antonio choque ch.	solicita tractor agricola	ya realizada	tractor con disco arado	pisiga choque	poblador
652	29-05-17	basilio choque m.	solicita extension luz	ya realizada	luz electrica	pisiga choque	poblador
675	05-06-17	presidente chulluncane	solicita maquinaria	ya realizada	reparacion de caminos	chulluncane	comunidad indigena de chulluncane
685	06-06-17	crescencio moscoso	solicita empalme electrico	ya realizada	luz electrica	colchane	poblador
687	07-06-17		solicita bus municipal	ya realizada	bus municipal	colchane	
697	13-06-17	wilson amaro r.	solicita apoyo logistico	ya realizada	traslados y otros	quebe	
699	15-06-17	teofilo challapa	solicita apoyo logistico	ya realizada	traslado de sillas y mesas	colchane	poblador
717	27-06-17	filomena garcia ch.	solicita tractor agricola	ya realizada	solicita tractor con arrastre		pobladora
719	27-06-17	juan castro mamani	solicita maquinaria	ya realizada	solicita traslado de piedras		poblador
737	03-07-17	ramon garcia m.	solicita empalme electrico	ya realizada	luz electrica		poblador
738	03-07-17	celia challapa ch.	solicita tractor agricola	ya realizada	tractor con disco arado	pisiga carpa	pobladora
740	03-07-17	ramon garcia m.	empalme electrico iglesia	ya realizada	luz electrica	pisiga centro	poblador
741	03-07-17	petrona choque	solicita maquinaria	ya realizada	traslado de barro	pisiga choque	pobladora
747	06-07-17	simona choque	solicita maquinaria	ya realizada	traslado de piedras	pisiga choque	pobladora
752	06-07-17	benjamin moscoso m.	solicita maquinaria	ya realizada	solicita trabajar en zanjas		poblador
757	06-07-17	cruz choque ch.	solcita sede social	ya realizada	traslado sillas y mesas	pisiga choque	pobladora
771	11-07-17	basilio choque m.	solicita maquinaria	ya realizada	perflar caminos	pisiga choque	poblador
779	13-07-17	lucio garcia	solicita tractor agricola	pendientes	solicita tractor con arado		poblador
782	13-07-17	rafael mamani	solicita tractor agricola	ya realizada	solicita tractor con sembradora		poblador
788	17-07-17	claudio choque g.	solicita maquinaria	ya realizada	para trabajos de perflar		poblador
794	24-07-17	irene vilchez m.	solicita empalme electrico	ya realizada	luz electrica- sede aymar warmi	colchane	pobladora
799	24-07-17	angel flores	solicita maquinaria	ya realizada	para certificacion	colchane	poblador
831	31-07-17	marcelino garcia g.	solicita maquinaria	ya realizada	traslado de piedras	pisiga centro	poblador
836	01-08-17	guillermo moscoso m.	solicita tractor agricola	ya realizada	solicita tractor con sembradora	cariquima	junta de vecinos de cariquima
839	02-08-17	angela flores	materiales de construccion	no tienen rec.	solicita cemento-palos y otros		pobladora
899	17-08-17	basilio choque m.	solicita maquinaria	ya realizada	arreglo de zanja	pisiga choque	presidente j. vecinos de pisiga choque
924	16-08-17	emiliano castro	solicita materiales	conaf autorz.	para reparar paso de agua	isluga	poblador
933	22-08-17	simona choque	solicita tractor agricola	ya realizada	solicita tractor con arador	pisiga choque	pobladora
966	28-08-17	martina castro	materiales de construccion	no tienen rec.	solicita calaminas-palos		pobladora
970	28-08-17	maria gomez	materiales de construccion	no tienen rec.	solicita palos- calaminas-cem.	pisiga choque	pobladora
971	28-08-17	richard choque m.	solicita tractor agricola	ya realizada	solicita tractor con arado		poblador
972	28-08-17	eliseo garcia	solicita tractor agricola	litigios pendientes	solicita tractor con arado	pisiga carpa	poblador
982	30-08-17	alipio castro ch.	solicita tractor agricola	ya realizada	solicita tractor disco de arrastre	huaytane	presidente comunidad indigena- huaytane
984	30-08-17	juana mamani r.	solicita maquinaria	ya realizada	traslado de barro	pisiga centro	pobladora
987	31-08-17	sebastian castro	solicita maquinaria	no intervenir	traslado de materiales	enquelga	poblador
991	04-09-17	santiago mamani	solicita empalme electrico	ya realizada	luz electrica	cariquima	poblador
1001	04-09-17	Felino Mamani	solicita empalme electrico	ya realizada	luz electrica	mauque	poblador
1002	04-09-17	presentacion garcia	solicita tractor agricola	ya realizada	solicita tractor con rastra	cotazaya	pobladora
1005	06-09-17	basilio choque m.	solicita tractor agricola	ya realizada	solicita tractor con sembradora	pisiga choque	poblador
1007	06-09-17	manuel garcia-pedro garc	solicita tractor agricola	ya realizada	solicita tractor con sembradora	pisiga centro	pobladores
1008	06-09-17	victor mamani	solicita maquinaria	ya realizada	solicita traslado de arena	cariquima	poblador
1011	06-09-17	presidente com.mauque	combustible para traslados	entregado	traslados de pobladores y alum.	mauque	presidente comunidad indigena de mauque
1016	07-09-17	polonio choque	materiales de construccion	no tienen rec.	solicita palos- calaminas-cem.	pisiga choque	poblador
1017	07-09-17	ramon garcia m.	luz electrica-extencion hor.	ya realizada	extension horario luz	pisiga centro	poblador
1018	07-09-17	marcelina mamani	materiales de construccion	no tienen rec.	solicita cemento-palos y otros	escapiña	pobladora

1019	07-09-17	demetria garcia	solicita combustible	entregado	para tractor agricola	cotazaya	pobladora
1029	08-09-17	angela flores	materiales de construccion	no tienen rec.	solicita cemento-palos y otros	ancauque	pobladora
1050	20-09-17	rafael garcia	prohibicion trabajo p carpa	realizado	prohibicion trabajos en terrenos	pisiga carpa	presidente junta de vecinos pisiga carpa.
1061	20-09-17	claudio choque g.	solicita empalme electrico	ya realizada	luz electrica- iglesia	pisiga choque	poblador
1064	21-09-17	justino challapa ch.	solicita maquinaria	ya realizada	solicita trasladar arena	cotazaya	poblador
1069	22-09-17	yamil garcia choque	solicita tractor agricola	pendiente litigios	solicita tractor con arado	pisiga carpa	poblador
1072	27-09-17	justino challapa ch.	solicita maquinaria	ya realizada	solicita traslado de piedras	cotazaya	poblador
1073	27-09-17	maria challapa ch.	solicita maquinaria	ya realizada	solicita traslado de barro		poblador
1092	02-10-17	gilberto choque	solicita maquinaria	ya realizada	solicita demolicion de iglesia	pisiga choque	alferez de festividad pisiga choque
1090	29-09-17	claudio choque g.	solicita combustible	entregado	para tractor agricola		poblador
574	04-05-17	petronila cayo m.	solicita maquinaria	ya realizada	solicita traslado de barro		pobladora
1023	10-09-17	guillermo moscoso m.	implementacion 18 sept.	ya entregado	arreglos para festividad	cariquima	presidente junta de vecinos cariquima
1111	04-10-17	basilia nina b.	articulos de aseo	ya entregado	aseo plaza de cariquima	cariquima	pobladora encargada
1114	06-10-17	abel gomez mamani	solicita maquinaria	ya realizada	solicita para perfilar terreno		poblador
1116	10-10-07	benedicto challapa ch.	solicita combustible	ya entregado	para tractor agricola		poblador
1118	06-10-17	antonio choque ch.	solicita extension luz	ya realizada	actividad- solicita luz	central citany	presidente junta de vecinos central citany
1113	01-10-17	eugenio challapa	materiales de construccion	no tienen rec.	solicita palos,calaminas ,cemento		poblador
1108	01-10-17	hector flores mamani	solicita maquinaria	ya realizada	solicita perfilar caminos	panavinto	presidente junta de vecinos pisiga choque
1120	11-10-017	marisol mamani	solicita sprinter municipal	ya realizada	solicita traslado a huatacondo .	villa blanca	pobladora
1160	11-10-17	javier mamani m.	solicita empalme	ya realizada	solicita luz en algunas casas	cariquima	poblador
1166	16-10-17	presentacion garcia	solicita maquinaria	ya realizada	perfilar caminos	cotazaya	pobladora
1197	16-10-17	francisco choque	solicita maquinaria	ya realizada	perfilar caminos		poblador
1193	16-10-17	presentacion garcia	solicita maquinaria	ya realizada	solicita traslados de barro	cotazaya	pobladora
1216	10-10-17	delfina garcia challapa	solicita maquinaria	ya realizada	solicita trasladar barro		poblador
1456	12-12-07	ceferino choque	solicita empalme	ya realizada	luz electrica en iglesia escapiña	escapiña	poblador
1423	05-12-17	virginia garcia ch	solicita maquinaria	ya realizada	solicita traslado de barro	escapiña-p.carpa	poblador
1488	22-12-17	vicente gomez m.	solicita extension electrica	ya realizada	solicita extension	colchane	pastor glesia pentecostal de colchane
507	14-04-17	abel gomez mamani	solicita tractor agricola	ya realizada	solicita tractor con rastra		poblador
1218	16-10-07	mario flores c.	materiales de construccion	no tienen rec.	solicita palos,calaminas ,cemento		poblador
1219	17-10-17	abimael gomez e.	solicita maquinaria	ya realizado	perfilar caminos		poblador
1222	18-10-17	eleno choque g.	solicita traslado mater.	ya realizado	solicita vehiculo para traslado		poblador
1224	23-10-17	reinaldo mamani m.	solicita traslado mater.	ya realizado	solicita vehiculo para traslado		poblador
1225	23-10-17	mario mamani f.	materiales de construccion	no tienen rec.	solicita palos,calaminas ,cemento		poblador
1226	23-10-17	eleno choque g.	solicita traslado mater.	ya realizado	solicita vehiculo para traslado		poblador
1237	23-10-17	maria flores c.	solicita traslado mater.	ya realizado	solicita vehiculo para traslado		poblador
1248	20-10-17	lino castro m.	solicita maquinaria	ya realizado	solicita traslado de barro	pisiga carpa	poblador
1249	21-10-17	faustino castro ch.	solicita maquinaria	ya realizado	solicita traslado de piedras		poblador
1302	31-10-17	hector flores mamani	solicita empalme	ya realizado	luz electrica	cariquima	poblador
1306	31-10-17	melanio challapa ch.	materiales de construccion	no tienen rec.	solicita palos,calaminas ,cemento	cotazaya	poblador
1314	31-10-17	guillermo challapa	solicita traslado mater.	ya realizado	solicita vehiculo para traslado	colchane	poblador
1235	30-10-17	director sikuris villa-blanc	solicita bus municipal	ya realizado	traslado desde alto hospicio -tact	alto hospicio	poblador
1281	24-10-17	luciano garcia g.	solicita tractor agricola	ya realizado	solicita tractor con sembradora		poblador
1109	03-10-17	hilario challapa ch.	solicita combustible	entregado	solicita para tractor agricola		poblador
878	09-08-17	luciano garcia g.	solicita inmobiliario	entregado	solicita mesas,sillas y bancas	colchane	presidente comité de agua miuillajawa
838	01-07-17	guillermo moscoso m.	solicita traslado mater.	ya entregado	traslado de materiales	cariquima	presidente junta de vecinos cariquima
1280	25-10-17	guillermo challapa ch.	solicita maquinaria	ya realizado	traslado de piedra y barro	central citany	poblador
1379	16-11-17	david rojas m.	solicita maquinaria	ya realizado	traslado de tierra y piedras	ancauque	poblador
1315	31-10-17	demetria garcia	mejoramiento de piso casa	ya realizado	emparejar piso	cotazaya	pobladora
1319	02-11-17	eleno choque g.	solicita tractor agricola	ya realizado	solicita tractor con sembradora		poblador
796	24-07-17	presidente jj.vv caraguano	solicita maquinaria	ya realizado	solicita traslado de piedra y barro	caraguano	presidente junta de vecinos, de caraguano
S/N	19-07-17	hilario challapa ch.	solicita instalacion poste	ya realizado	solicita empalme en casa h.	cotazaya	poblador
1192	12-10-17	francisco choque	solicita maquinaria	ya realizado	solicita hacer estanque, agua		poblador
S/N	07-11-17	santusa challapa g.	solicita maquinaria	ya realizado	reparacion de estanque	chaipicollo	pobladora
1409	27-11-17	nicasio choque garcia	solicita soldador	ya realizado	solicita reparacion de porton	pisiga choque	poblador
S/N	19-07-17	antonina perez z	solicita maquinaria	ya realizado	solicita sacar roca frente a su casa	cotazaya	pobladora
513	18-10-17	felino challapa m.	solicita apoyo logistico	ya realizado	apoyo de sillas, mesas y luz	cotazaya	poblador
500	13-04-17	alberta gomez g.	solicita tractor agricola	ya realizado	solicita tractor con rastra		pobladora

1319	02-11-17	eleno choque g.	solicita tractor agricola	ya realizado	solicita tractor con sembradora		poblador
837	17-11-17	david mamani r.	solicita maquinaria	ya realizado	solicita traslado de piedras y barr	ancaaque	presidente junta de vecinos de ancaaque
541	27-04-17	javier mamani c.	generador y combustible	ya entregado	solicita generador festividada vilaco	vilacollo	alferez festividad de vilacollo
1339	07-11-17	gricelda mamani c.	solicita maquinaria	ya realizado	solicita viajes de barro		pobladora
1388	20-11-17	sonia mamani ch	solicita maquinaria	prohib. Isluga	solicita viajes de piedra	isluga	pobladora
1357	13-11-17	ximena castro ch.	solicita maquinaria	ya realizado	solicita trasladar barro		pobladora
623	18-08-17	lorenzo mamani condore	solicita maquinaria	ya realizado	solicita acumular y trasladar tierra		poblador
204	05-03-18	basilio choque m.	solicita maquinaria	ya realizado	perflar caminos	pisiga choque	poblador
179	28-02-18	victor ticuna challapa	solicita combustible	entregado	para realizar trabajos de soldadura		poblador
247	08-03-18	vicente challapa mamani	solicita tractor agricola	ya realizado	solicita tractor con rastra		poblador
208	05-03-18	fructuoso garcia mamani	solicita empalme	ya realizado	solicita luz en hogar		poblador
206	05-03-18	nicasio choque garcia	solicita maquinaria	ya realizado	solicita traslado de piedras		poblador
235	07-03-17	delfina challapa gomez	solicita empalme	ya realizado	solicita luz en su hogar	colchane	poblador
111	09-02-17	claudio choque g.	solicita empalme	ya realizado	solicita luz en su hogar	colchane	poblador
134	21-02-18	victor amaro m.	solicita maquinaria	ya realizado	solicita movimiento de tierra		poblador
186	01-03-18	demetria garcia ch.	solicita tractor agricola	ya realizado	solicita tractor con arado	cotazaya	pobladora
1429	05-12-17	adelina mamani m.	instalacion de lavadora	ya realizado	instalacion de lavadora.	colchane	pobladora
118	14-02-18	daniel choque c.	solicita inmobiliario y com.	ya realizado	solicita sillas,mesas,generador	pisiga choque	alferez festividad de pisiga choque.
159	26-02-18	guillermo moscoso m.	solicita baños quimicos	ya realizado	solicita baños, actividad deportiva		poblador
4	03-01-18	oficial adj. Registro civil-c	camion extractor de excreta	ya realizado	extracion de foza septica	colchane	oficial adj registro civil colchane
10	08-01-18	claudio challapa c.	materiales actividad com	ya entregado	solicita traslado de materiales	chulluncane	presidente comunidad indigena de chullu.
32	09-01-18	angel choque castro	solicita maquinaria	ya realizado	solicita traslado de piedras	pisiga choque	poblador
21	09-01-17	claudio challapa c.	solicita maquinaria	ya realizado	solicita perflar caminos	chulluncane	poblador
46	15-01-18	victor ticuna challapa	combustible o maquinaria	ya entregado	solicita 200 litros combustible	ancaaque	presidente comunidad indigena ancaaque
47	15-01-18	abdon challapa vilchez	solicita maquinaria	ya realizado	solicita traslado de escombros	caraguano	poblador
33	15-01-18	justo mamani m.	solicita inmobiliario y com.	ya entregado	solicita sillas.	chipiña	poblador
34	15-01-18	antonio choque ch.	solicita empalme	ya realizado	solicita luz sede social	central citany	presidente junta de vecinos central citany
41	15-01-18	guillermo moscoso m.	solicita tractor agricola	ya ealizado	solicita tractor con implementacion	cariquima	presidente junta de vecinos de cariquima
S/N	16-01-18	soria mamani ch.	camion extractor excreta	no contamos	solicita limpiar foza septica	enquelga	pobladora
S/N	09-01-18	alipio castro ch.	camion extractor excreta	no contamos	solicita limpiar foza septica	colchane	poblador
S/N	16-01-18	angel choque castro	solicita maquinaria	ya realizado	solicita trasladar piedras	pisiga choque	poblador
S/N	31-01-18	vicente gomez m.	materiales electricos	ya entregado	solicita materiales para iglesia p.	colchane	pastor iglesia tecostal de colchane
S/N	31-01-18	vicente gomez m.	extension luz electrica	ya realizado	solicita luz electrica-concentracion	colchane	pastor iglesia tecostal de colchane
5	03-01-18	simona choque	solicita maquinaria	pendiente	solicita traslado viajes de piedras	cotazaya	pobladora
93	06-02-18	Felino Mamani	solicita maquinaria	ya realizado	solicita traslado de barro y arena	escapiña	presidente comunidad indigena de escapiña
99	06-02-18	santiago mamani	solicita maquinaria	ya realizado	solicita perflar canchas	cariquima	poblador
109	07-02-18	demetria garcia ch.	solicita maquinaria	ya realizado	solicita desvio de agua	cotazaya	pobladora
144	26-02-18	crescencio challapa ch.	prohibicion trabajo maquin.	prohibicion	prebia autorizacion junta de vecin	cotazaya	presidente junta de vecinos de cotazaya
285	15-03-18	rene mamani m.	solicita maquinaria	ya realizado	solicita retroexcavadora para trat	caraguano	poblador
1503	27-12-17	alfonso moscoso	solicita maquinaria	ya realizado	solicita perflar caminos acceso	cariquima	alferez mancazaya de cariquima.
S/N	12-12-17	patricio choque m.	solicita inmobiliario	ya realizado	solicita iluminacion, baños mesas	isluga	alferez festividad de isluga.
1453	07-12-17	soria mamani ch.	solicita maquinaria	ya realizado	solicita traslado de barro y arena	chaguane	pobladora





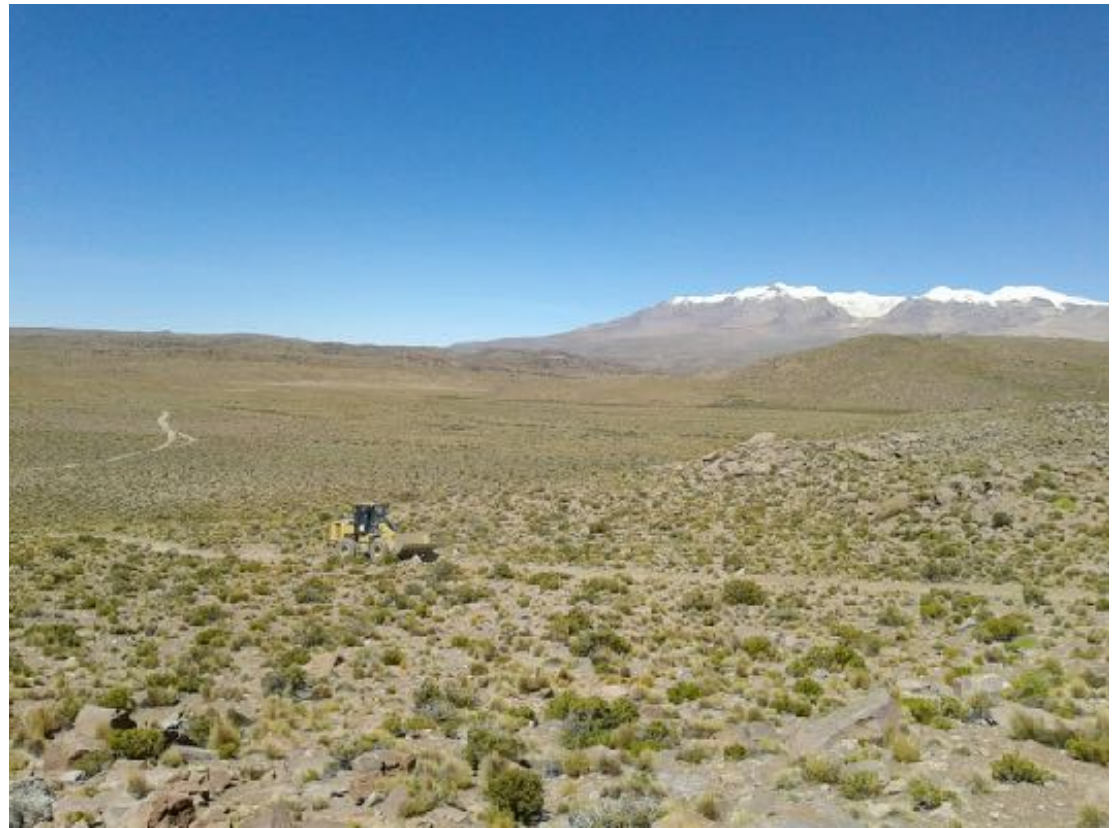





ILUSTRE MUNICIPALIDAD DE COLCHANE

Cuenta Pública 2017

LA GRAN TIERRA DE LOS AYMARAS

