

SESION EXTRAORDINARIA DEL CONCEJO MUNICIPAL DE MAULE

En Maule, a 28 días del mes de Abril de 2022, siendo las 10:03 horas, se da inicio a esta Sesión Extraordinaria por app ZOOM, la cual es presidida por el Alcalde, Sr. **LUIS VASQUEZ GALVEZ**, actuando como Secretario de Actas, el Secretario Municipal, **SR. ROBERTO TOLEDO SEPULVEDA**.

Asisten los Concejales, Sres.:

- ✓ Mauricio González Vargas
- ✓ Jorge Domínguez Ibarra
- ✓ Juan Pablo Rojas
- ✓ Iván Riveros Cerda
- ✓ Luis Alegría González, y
- ✓ Jesús Retamal Monsalve

Asisten como Unidades Técnicas:

- | | |
|--|---------------------------------|
| ✓ Administrador Municipal | Sr. Nicolás Urbano González |
| ✓ Secretario Comunal de Planificación | Sr. Raúl Zúñiga Leiva |
| ✓ Director de Obras Municipales | Sr. Felipe Arellano Mueña |
| ✓ Director Comunal de Salud | Dr. Hernando Durán Palma |
| ✓ Directora Comunal de Educación | Dña. Daniela Bravo León |
| ✓ Directora de Desarrollo Comunitario | Dña. Claudia Gutiérrez Rojas |
| ✓ Director Comunal de Seguridad Pública | Sr. Pablo Luna Amigo |
| ✓ Directora de Administración y Finanzas | Dña. Maria Bernal Palma |
| ✓ Directora de Asesoría Jurídica | Dña. Isabel Cornejo Catalán |
| ✓ Director de Control Interno Municipal | Sr. René Baeza Cerda |
| ✓ Coordinador JUNJI-VTF | Don Vitalicio Quiroz Garrido |
| ✓ DAF (s) de Educación | Don Gabriel Gajardo Gajardo |
| ✓ Secretaria del DAEM | Dña. Mariana Gutierrez Abarza |
| ✓ Encargado Informática DAEM | Don Carlos Vásquez Monsalve |
| ✓ Encargado Informática Municipal | Don Luis Jara Garrido |
| ✓ Consejo Comunal de Seguridad Pública: | |
| ➤ Sr. Rafael Soto – Sub-Comisario de la Policía de Investigaciones Talca PDI | |
| ➤ Sr. Carlos Valenzuela - Teniente de Carabineros - Jefe Tenencia Maule | |
| ✓ Directores de las Escuelas de la Comuna de Maule | |
| ➤ Complejo Educacional Maule | Dña. Jacqueline Espinoza Tapia |
| ➤ Escuela de Chacarillas | Don Rubén Bustamante Barrientos |
| ➤ Escuela de Duao | Doña Vivana Varrantes Espínola |
| ➤ Escuela de Colín | Don César Martínez Ponce |



SECRETARIA MUNICIPAL

- Escuela de Quiñipeumo Dña. María González Espinoza
- Escuela de Callejones Dña. Angélica Véliz Arancibia
- Escuela de Numpay Don Alejandro González Fuentes
- Escuela de Linares de Perales Dña. Anny Scrofft Vergara
- Escuela El Canelo Don Oscar Vega Tejos

✓ **Directoras Jardines Infantiles de la Comuna de Maule:**

- Sala Cuna Tiernas Sonrisas Duao Dña. Claudia Peredo Jara
- Jardín Infantil y Sala Cuna Manitos Traviesas Villa Francia Dña. Elizabeth Muñoz
- Jardín Infantil Constructores de Sueños Colín Dña. Elvira Cerda Vera
- Jardín y/o Sala Cuna Allipén Chacarillas Dña. Iris González
- Jardín y/o Sala Cuna Pasitos de Amor Dña. Jacqueline Espinoza Rodríguez
- Jardín y/o Sala Cuna Semillitas de Maule-El Mirador Dña. Katherine Ruiz González
- Jardín y/o Sala Cuna Pasitos de Ángel Carlos Gonzalez Dña. María Rojas Ortíz

- ✓ Presidente Asociación Funcionarias Jardines y/o Salas Cunas VTF Dña. Alejandra Menares

Único punto de tabla

ENTREGA LA CUENTA PUBLICA 20221

Sr. Secretario Municipal, en conformidad a las disposiciones legales contenidas en la Ley Orgánica Constitucional de Municipalidades, Párrafo 2° "ATRIBUCIONES", Artículo 67 señala en lo medular:

"""""El Alcalde deberá dar cuenta pública al Concejo, al Consejo Comunal de la Sociedad Civil y al Consejo Comunal de Seguridad Pública, a más tardar en el mes de abril de cada año, de su gestión anual y de la marcha general de la municipalidad; incluirá a lo menos el balance de la ejecución presupuestaria y el estado de situación financiera, las acciones realizadas del plan comunal de desarrollo, la gestión anual del municipio, la gestión anual del consejo comunal de seguridad pública, las inversiones efectuadas, resumen de las auditoria, sumarios y juicios en que la municipalidad sea parte, los convenios celebrados, las modificaciones efectuadas al patrimonio municipal, gestión de los servicios traspasados a la gestión municipal, política de recursos humanos, entre otros."""""

Presidente del Concejo Municipal, junto con agradecer la Asistencia de los Sres. Concejales, integrantes del CCSP de Maule, Directivos Municipales y representantes de las autoridades invitadas y en forma especial a los vecinos y vecinas de la Comuna de Maule, se abre esta Sesión.

Sr. Secretario Municipal, hace su presentación del área de Educación, su **DIRECTORA COMUNAL**, Dña. **DANIELA BRAVO LEON**, cuya presentación en pantalla en Resumen Ejecutivo se inserta sin perjuicio que el texto íntegro, tanto en soporte Papel como digital, lo recibió cada concejal el día anterior y la comunidad maulina lo tendrá a través de la página web municipal, Redes Sociales del Municipio y en un tríptico el texto completo de esta Cuenta Pública, además de contar con una copia disponible en soporte papel en cada Dirección, la Oficina de la OIRS,



SECRETARÍA MUNICIPAL

la Oficina de Partes, la Página Web Municipal y la plataforma de Transparencia Activa y Pasiva de la Municipalidad:

CUENTA PÚBLICA 2022 EDUCACIÓN

Directora Comunal de Educación ®, hace la exposición del área que tiene a cargo, a través de las diapositivas que se señalan a continuación, que, en síntesis, son un resumen ejecutivo de lo que obra en el libro de la cuenta pública entregada a cada concejal el día de ayer a través de la Secretaría Municipal.



DAEW

"Por una educación pública de calidad y con compromiso social, que garantiza el desarrollo integral de sus estudiantes"

Presentación

- Item 1: Oferta educativa**
 - Dotación comunal: OMB, Escuelas, SC y JI JON II
 - Multicohorte comunal: PE, SEP
 - Eficiencia escolar
- Item 2: Apoyos**
 - Apoyo tecnológico
 - Extracurricular
 - Área social: Programa de Salud Escolar, Becas
 - Motivación
- Item 3: Infraestructura**
 - Inversión
- Item 4: Priorización**
 - Ingresos 2022
 - Gastos 2022

Ítem 1: Oferta educativa

Bajo administración municipal

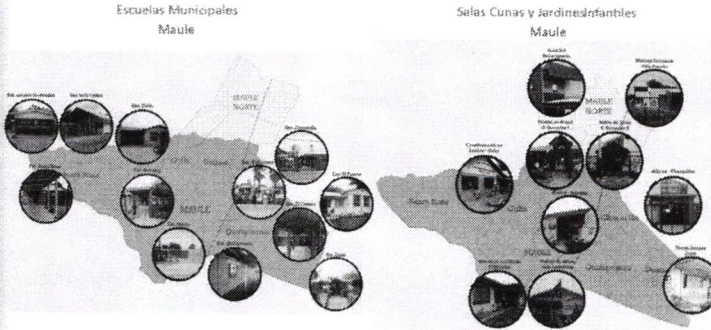

Cobertura comunal

1) Dotación funcionarios DAEM

DAEM	DOCENTES / ASISTENTES	HRS PC	HORAS PE	HORAS SEP	TOTAL HORAS
Docente Estatuto docente	6	182	37	30	249
Profesionales	9	259	0	88	347
Técnicos	2	44	0	0	44
Asistentes servicios menores	1	44	02	0	44
Mantenimiento	2	88	0	0	88
Conductores	6	264	0	0	264
Administrativos	8	352	0	38	390
TOTAL	33	1.389	37	178	1.402

JUNTA	Nº PROF. ADMINIS.	TOTAL HRS.
Profesionales	2	50
Administrativos	2	88
TOTAL	4	138



Cobertura comunal

2) Dotación funcionarios ESCUELAS MUNICIPALES



ESTABLECIMIENTO	Docentes	Asistentes profesionales	Asistentes de la Educación	Total
Complejo Educacional Maule	34	5	29	68
Escuela Básica Rural Callejones	19	2	13	34
Escuela Básica Rural Coñin	22	5	13	40
Escuela Básica Rural Chacurilla	20	5	15	40
Escuela Básica Rural Duao	17	2	8	27
Escuela Básica Rural Numpay	21	4	10	35
Escuela Básica Rural Quilipeumo	23	2	7	32
Escuela Básica Rural El Fuerte	5	2	2	9
Escuela Básica Rural El Canelo	14	2	8	24
Escuela Básica Rural Santa Rosa de Livadillo	5	1	1	7
Escuela Básica Rural Unaros de Perales	5	2	1	8
Escuela Básica Rural Villa Coben	5	1	2	8
TOTALES	213	32	109	354



Cobertura comunal

2) Dotación funcionarias SC y JI JUNJI



Sala Cuna y/o jardín	Sector	Directora	Educadora	Técnico	Auxiliar	Total
Pastos de Aígel	Villa Carlos González 1	1	2	5	1	9
Niño de amor	Villa Carlos González 1	1	2	8	1	10
Ailgen	Chacarilla	1	2	5	1	9
Constructores de Sueños	Collín	1	2	5	1	9
Países de Amor	Villa Don Sebastián	2	2	7	1	11
Niño Sol	Villa Dolores Ignacia	1	2	7	1	11
Tierras Sorrisas	Disco	1	0	3	2	3
Semillitas de Maule	Villa El Mirador	1	2	7	2	11
Elnave	Unihue	1	2	4	1	8
Manitos Traviesas	Villa Francia	1	3	9	1	14
	Total	10	19	58	10	97



Matrícula comunal

Escuelas Municipales Maule

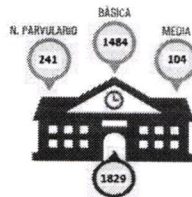

S.C. y Jardines infantiles Maule

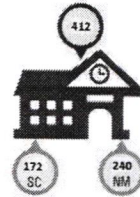

Total: 2.241 estudiantes



Matrícula comunal

1) Programa de Integración Escolar (PIE)

ESCUELA	AÑO 2022
Complejo Educacional Maule	341
Escuela Básica Rural Callejones	53
Escuela Básica Rural Collín	76
Escuela Básica Rural Chacarilla	69
Escuela Básica Rural Disco	58
Escuela Básica Rural Numpay	70
Escuela Básica Rural Quilbovumo	53
Escuela Básica Rural El Fuerte	8
Escuela Básica Rural El Canelo	41
Escuela Básica Rural Santa Rosa de Lavaderos	7
Escuela Básica Rural Linares de Perales	13
Escuela Básica Rural Villa Cobán	8
TOTAL	597



Matrícula comunal

2) Subvención Escolar Preferencial (SEP)

ESCUELA	PRIORITARIOS	PREFERENTES	TOTAL
Complejo Educativo Maule	499	59	558
Escuela Básica Rural Collopinos	124	29	153
Escuela Básica Rural Colón	244	21	255
Escuela Básica Rural Chacabilla	211	45	256
Escuela Básica Rural Ocho	111	22	143
Escuela Básica Rural Abumay	192	21	223
Escuela Básica Rural Quilqueumo	96	5	101
Escuela Básica Rural El Fuerte	12	0	11
Escuela Básica Rural El Cisne	85	13	96
Escuela Básica Rural Santa Rosa de Lavanderos	0	0	11
Escuela Básica Rural Limares de Perales	20	3	19
Escuela Básica Rural Villa Colón	8	0	8
TOTAL	1.597	287	1.884

Subvención
Escolar
Preferencial

Eficiencia escolar Establecimientos

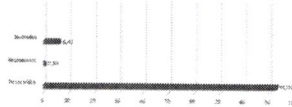

Item 22: Apoyos

Apoyo tecnológico

Establecimientos

- Telefonía IP - con Puntos de red
- Plataforma escolar LIRMI
- Impresoras multifuncional
- Sistema de batería de respaldo
- Compra de computadores



Extraescolar Establecimientos



- Torneo fútbol sub 13 - mujeres sub
- Deportación comunal - provinciales
- Fútbol veteranos - damas
- Torneo de mesa damas - veteranos
- Atletismo sub 14
- Básquet mano veteranos - damas
- Básquetbol damas - veteranos

ENTRE OTROS...



Extraescolar

Establecimientos



- Torneo fútbol sub 13 - mujeres sub
- Declamación comunal - provincial
- Fútbol varones - damas
- Tenis de mesa damas - varones
- Atletismo sub 14
- Balón mano varones - damas
- Basquetbol damas - varones



ENTRE OTROS...



Programa de becas

BECA	POSTULADOS	BECADOS	RENOVACIONES
Presidente de la República	143	50	257

BECA	POSTULADOS	BECADOS	RENOVACIONES
Indígena	119	30	38

BECA	BECADOS
Me Conecto para Aprender	319



Movilización



Acercamiento hacia los establecimientos y hogares

COSTO	INICIATIVA	INVERSIÓN FINANCIERA
FAEP	TRANSPORTE EXTERNO	\$40.000.000
	MANUTENCIÓN	\$20.000.000
TER	COMBUSTIBLE Y MANUTENCIÓN	\$14.000.000
COSTO INTERNO	COMBUSTIBLE	\$11.900.000
	VIÁTICOS	\$6.000.000
	TOTAL	\$91.900.000



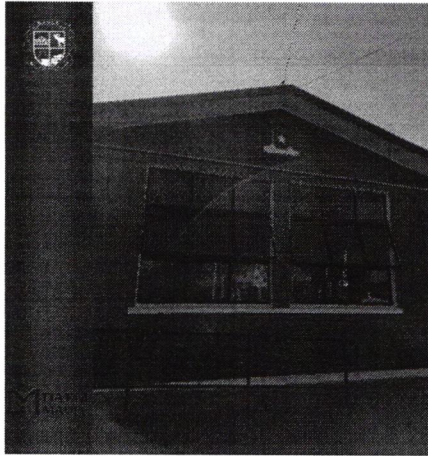

Item 33: Infraestructura

Proyectos



Inversión Escuelas

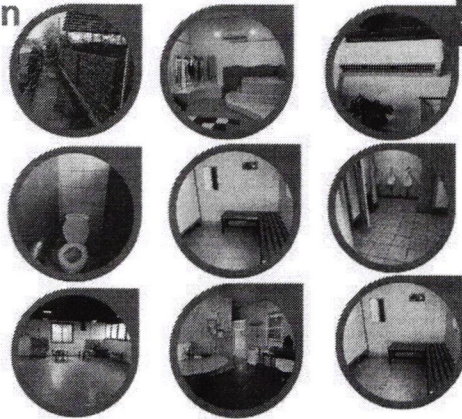

Inversión SC y JI JUNJI



ESTABLECIMIENTO	SECTOR	INVERSIÓN FINANCIERA
Pasitos de Ángel	Carlos González I	\$5.183.771
Nidito de amor	Carlos González II	\$84.213.370
Constructores de Sueños	Colin	\$127.129.113
Pasitos de Amor	Don Sebastián	\$107.850.475
Somillitas de Maule	El Mirador	\$97.606.626
Maritos Traviesas	Villa Francia	\$32.591.333
Todas		\$16.918.937
	TOTAL	\$471.493.625

Inversión
SC y JI JUNJI

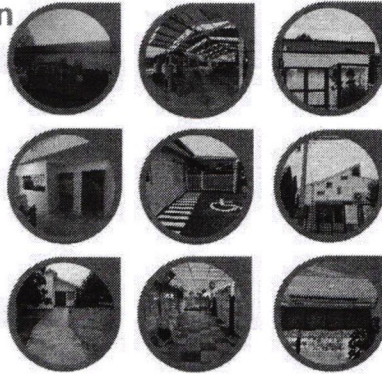

Item 4: Finanzas
Ingresos Educación 2022

DETALLE	MONTO
SUBV. BASE	\$ 1.586.807.665
SEP	\$ 993.644.688
PIE	\$ 799.408.590
APORTE MUNICIPAL	\$ 412.396.000
INGL. LICENCIA MEDICA	\$ 491.695.008
FAEP	\$ 70.448.440
OTRAS ENTIDADES PÚBLICAS	\$ 225.864.348
OTROS APORTES DEL MINISTERIO DE EDUCACIÓN	\$ 1.791.633.657
APORTES PRIVADOS	\$ 473.399
OTROS	\$ 414.499.643
TOTAL	\$ 6.748.228.518

Finanzas
Gastos Educación 2022

DETALLE	COMPRAS		TOTAL
	PERSONAL	COMPRAS	
SUBV. BASE	\$ 4.334.264.233	\$ 95.434.277	\$ 4.449.758.510
SEP	\$ 618.705.585	\$ 429.878.537	\$ 1.048.584.122
PIE	\$ 751.634.619	\$ 62.775.683	\$ 813.910.302
FAEP	\$ 53.333.200	\$ 76.789.638	\$ 130.122.838
	TOTAL		\$ 6.442.375.772



CUENTA PÚBLICA 2021 SALUD

Hace la exposición del área de Salud, el **DIRECTOR COMUNAL DE SALUD, DR. HERNANDO DURAN PALMA**, cuya presentación en pantalla se inserta sin perjuicio que el texto íntegro lo recibe cada concejal y la comunidad maulina lo tendrá a través de la página web municipal, Redes Sociales del Municipio y en un tríptico el texto completo de esta Cuenta Pública, además de contar con una copia disponible en soporte papel en cada Dirección y la Oficina de Partes:

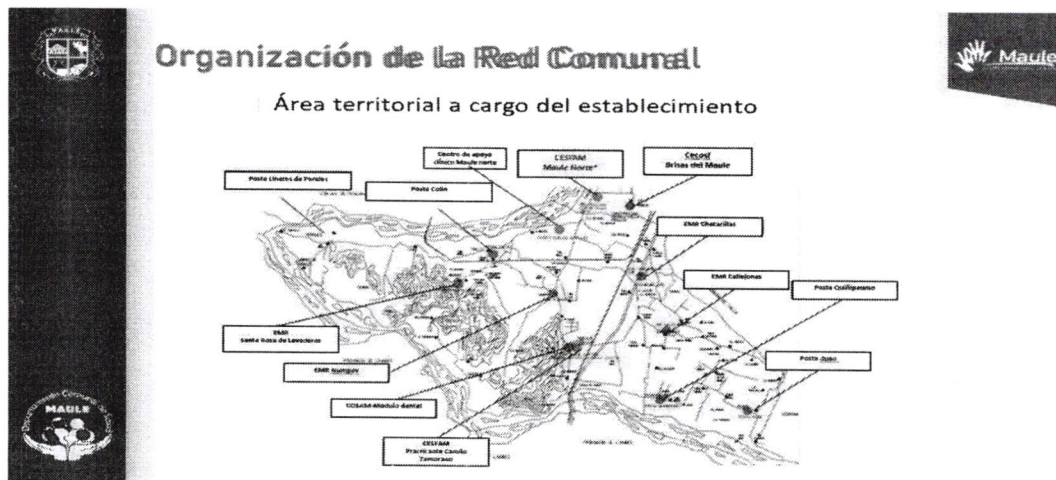



Establecimientos de salud de y población asignada, comuna de Maule.



ESTABLECIMIENTO	Sector	POBLACION INSCRITA
CESFAM Maule	Sector 1	7948
	Sector 2	7210
	Anexo CESFAM Maule	4964
CECOSF	Villa Francia	5119
	Callejones	1060
Rural	Colin	2064
	Chacarillas	1156
	Duao	2130
	Numpay	801
	Linares de perales	256
	Quilipeumo	1333
	Sta rosa de Lavaderos	177
Total		34218



**Caracterización de la Población:
 Estructura por grupos edades**



SUBGRUPOS	MAULE	
	Nº	%
Menor de 15 años	16344	24%
15 a 44 años	31075	46%
45 a 64 años	13769	21%
65 y más años	5679	8%
TOTAL	66867	100 %



Pirámide poblacional proyectado Comuna de Maule 2022, INE

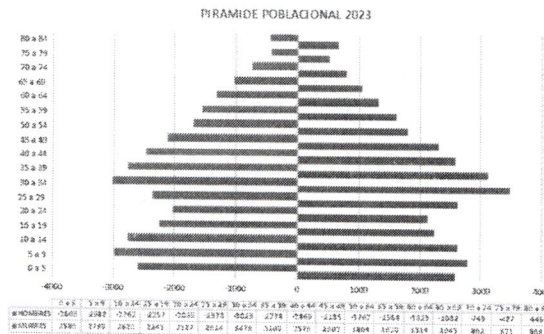

Tasa mortalidad por causas



Mortalidad General según causas y sexo año 2021

Grupos de causa	Hombre	Mujer	Total
Paro cardiorrespiratorio	54,3%	45,7%	57
Insuficiencia respiratoria aguda	47%	53%	15
Cáncer	35,7%	64,3%	14
Falla Multiorgánica	44,4%	55,5%	9
Insuficiencia cardíaca	50%	50%	2
SARS-COV2	100%	0	1
Otras causas	40%	60%	5
Total general	49,5%	50,5%	103

Egresos hospitalarios

Egresos hospitalarios según grupos de causa, Comuna de Maule, año 2021

Grupo de causas	Porcentaje
Parto	14%
Tumores	8,1%
Infecciones	7,2%
Enfermedades cardíacas	6,8%
Enfermedades respiratorias	6,6%
SARS CoV-2.2	6,6%
Enfermedades gastrointestinales	6,5%
Traumatológicas	6,5%
Causas ginecológicas	6%
Sistema nervioso	4,3%
Piel y anexos	4%
Vías urinarias	3,9%
Otros	3,5%
Enfermedades metabólicas	3,4%
Vía biliar	3,4%
Enfermedades psiquiátricas	2,8%
Patologías del embarazo	1,8%
Sistema nervioso	1,6%
Sistema circulatorio	1,5%
Aborto	1,4%

Patologías crónicas

PATOLOGIA	15 Y MAS AÑOS
HIPERTENSION *	17,7%
DIABETES *	9,4%
DISLIPIDEMIA *	10,4%
ASMA	2,2%
HIPOTIROIDISMO	3,8%
EPILEPSIA	0,34%

Fuente: REM P3, P4 diciembre 2022, validado Fonasa agosto 2022
 * Incluye solamente población mayor de 15 años



Grafico INGRESOS PERCIBIDOS AÑO 2022

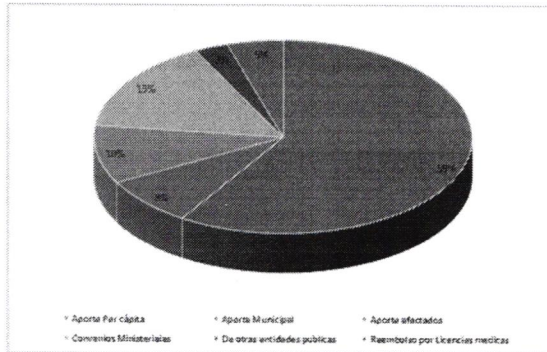

DETALLE DE INGRESOS PERCIBIDOS AÑO 2022.

DENOMINACION FUENTE DE INGRESO	MONTO ANUAL
Aporte Per cápita	4.726.410.637
Aporte Municipal	650.241.240
Aporte afectados	785.770.232
Convencios Ministeriales	1.244.621.347
De otras entidades publicas	227.483.471
Reembolso por Licencias medicas	365.860.913
Total	8.020.387.840



Grafico EGRESOS EJECUTADOS AÑO 2022



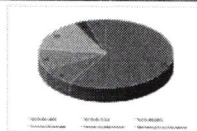
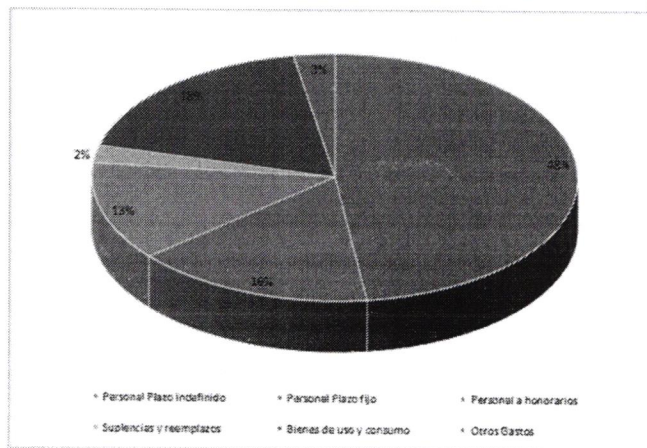

EGRESOS EJECUTADOS AÑO 2022

DENOMINACION EGRESO	MONTO ANUAL
Personal Plazo indefinido	3.839.472.584
Personal Plazo fijo	1.274.383.258
Personal e honorarios	1.029.380.117
Suplicencias y reemplazos	187.436.054
Bienes de uso y consumo (medicamentos, insumos quirúrgicos y de enfermería, oxígeno medicinal, mantos de laboratorio, combustible, telefonía, seguros de bienes muebles e inmuebles etc.)	1467.729.637
Otros Gastos (prestaciones de seguridad social e indemnizaciones, adquisición de vehículos, equipamiento clínico, equipos computacionales, gastos propios de ejecución de los convenios ministeriales, entre otros)	221.986.193
TOTAL	8.020.387.840

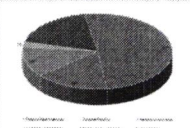

Dotación

5.448 Vacantes Personales de Plazo fijo en (62,7%) (32 funcionarios)
 3.762 Vacantes Personales e interinos con un 28,48% (28 funcionarios)

Categoría	Profesión o Actividad	Nº de Planta	Plazo fijo	Honorarios
A	Médico	32	6	7
	Dentista	10	5	3
	Químico-Farmacéutico	2	1	1
	Asistente Social	7	4	2
B	Enfermera	24	11	5
	Kinesiólogo	18	12	3
	Maestra	12	6	2
	Nutricionista	9	5	3
	Psicólogo	14	5	4
	Ingeniero Comercial	1	1	0
	Profesor Ed. Física	2	1	1
	Ed. Músicas	3	2	0
	Téc. Médico	1	0	1
	Fonocardiólogo	2	1	1
	Contador Auditor	2	2	0
	Div. Riesgos	1	1	0
	Ingeniero Admín.	1	0	1
	Terapeuta ocupacional	3	2	0
	Argospecto	1	1	0
	Abogado	1	0	1
	TCC N. SUPERIOR	125	75	20
D	Técnico Paramédico	1	1	0
E	Administrativo	29	12	11
F	Chofer	28	18	10
F	Auxiliar	45	18	10
TOTAL PERSONAL		374	192	89



MOVILIZACIÓN

- 5 ambulancias
- 7 camionetas
- 4 van
- 3 automóviles





Ambulancias



Camionetas





CONVENIOS Y PROGRAMAS DE SALUD

Durante el periodo 2022, entre la Ilustre Municipalidad de Maule, el Servicio de Salud Maule y la SEREMI de Salud Maule, se firmaron y ejecutaron **33 convenios**, por un monto total de ingresos de **\$1.244.621.347**



Odontológico integral \$ 48.448.232



Sembrando sonrisas \$ 4.637.720

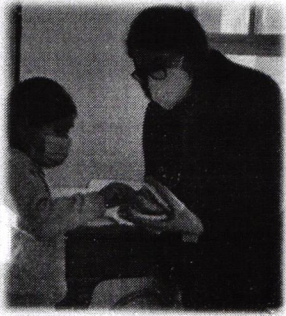



Espacios amigables para adolescentes \$ 13.206.423

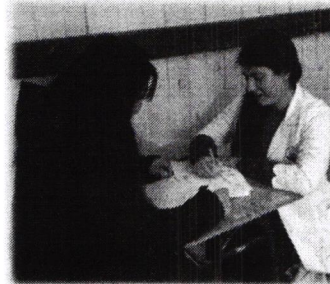

Postrados

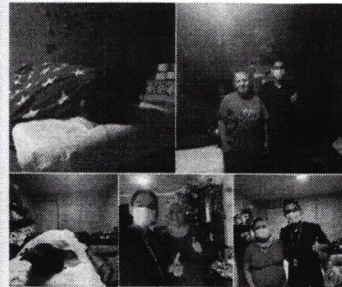

Mantenimiento de la infraestructura de establecimientos de la atención primaria de \$ 7.876.000

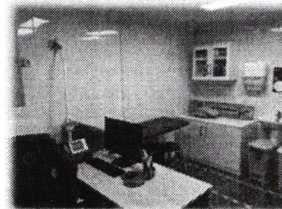
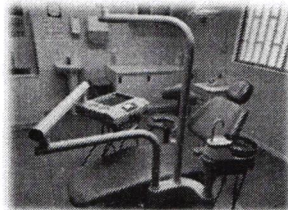



Salud mental en atención primaria de salud \$ 20.036.231



Centros comunitarios de salud familiar (cecosf) \$ 100.969.795

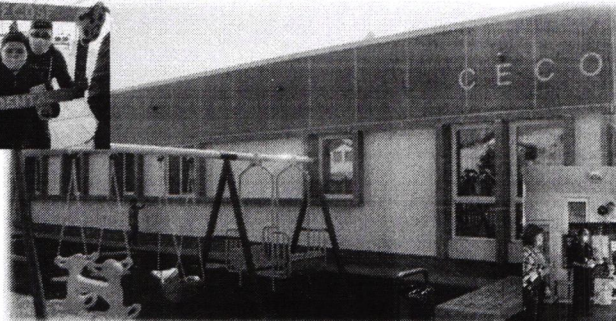

Elige vida sana

\$ 28.681.874





Fortalecimiento de recurso humano en atención primaria \$ 118.107.133



Rehabilitación integral en la red de salud \$ 33.089.055

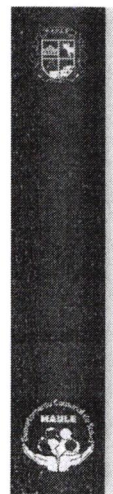
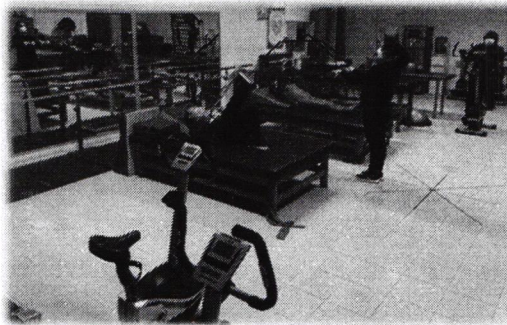

Fondo de farmacia para enfermedades crónicas no transmisibles en atención primaria de salud \$ 76.274.929

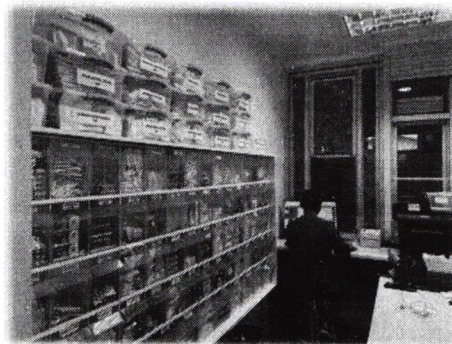

Postas

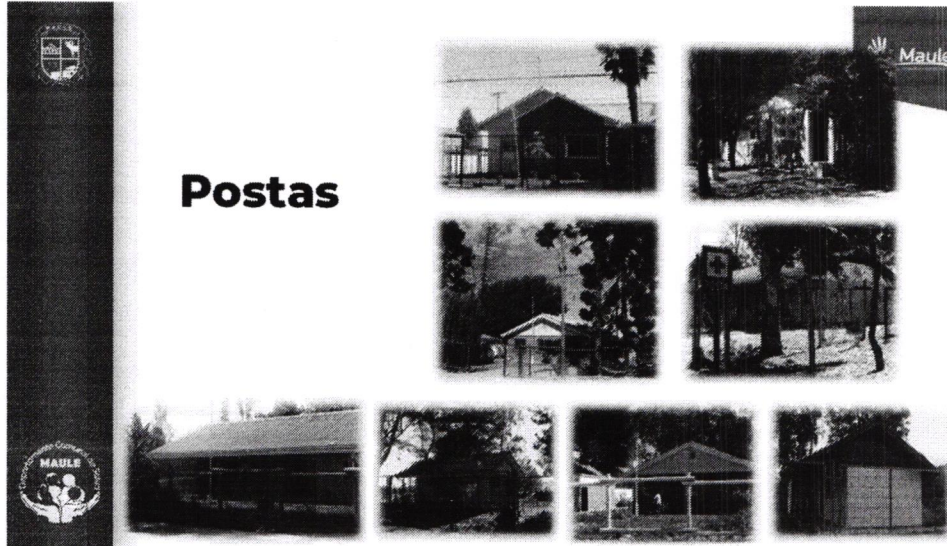

Dispositivo

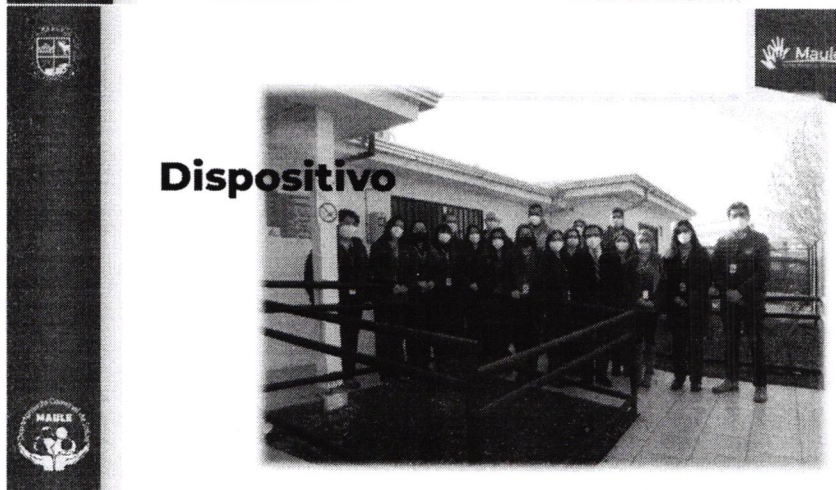

CUENTA PÚBLICA 2021 ADMINISTRACION

Hace la exposición del área de Administración, el **ADMINISTRADOR, SR. NICOLAS URBANO GONZALEZ**, cuya presentación en pantalla se inserta sin perjuicio que el texto íntegro lo recibe cada concejal y la comunidad maulina lo tendrá a través de la página web municipal, Redes Sociales del Municipio y en un tríptico el texto completo de esta Cuenta Pública, además de contar con una copia disponible en soporte papel en cada Dirección y la Oficina de Partes:



SECRETARIA MUNICIPAL

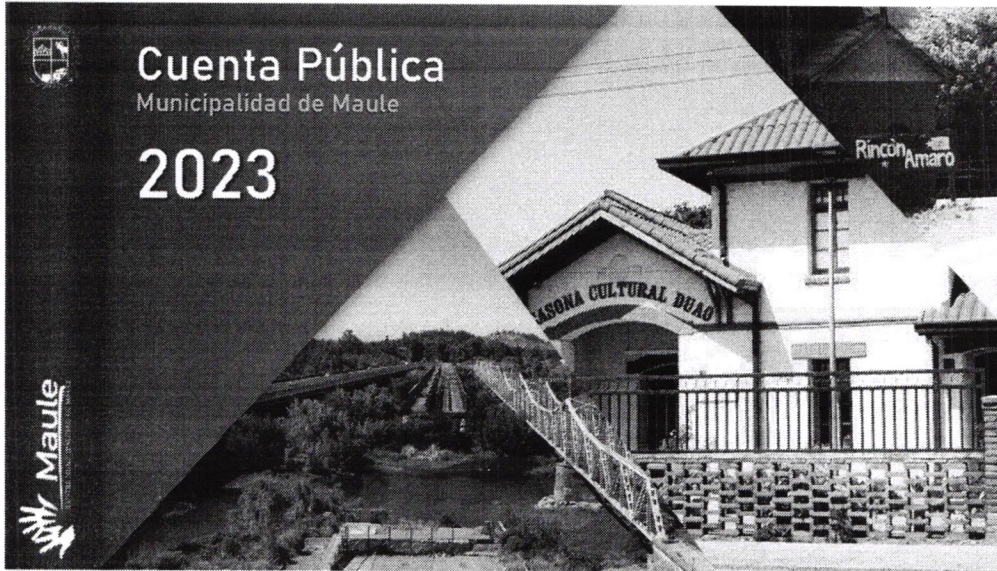

SECRETARIA MUNICIPAL



LUIS VÁSQUEZ GÁLVEZ
ALCALDE Y PRESIDENTE DE CONCEJO MUNICIPAL



CONCEJAL MAURICIO GONZÁLEZ



CONCEJAL JORGE DOMÍNGUEZ



CONCEJAL JUAN ROJAS



CONCEJAL IVÁN RIVEROS



CONCEJAL LUIS ALEGRÍA



CONCEJAL JESÚS RETAMAL

SECRETARIA MUNICIPAL

Durante el año 2022, el Cuerpo Colegiado sostuvo:

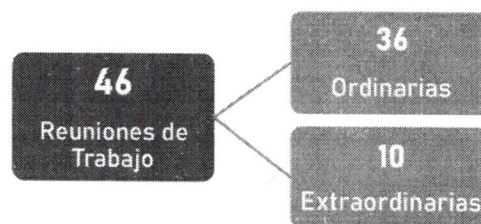



PRINCIPALES ACUERDOS



- Aprobación de la Distribución del Saldo Inicial de Caja de las Áreas Municipal, Educación y Salud 2023.
- Sanción cumplimiento Meta Institucional y Departamentales del personal municipal año 2022 (PMG).
- Sanción Renovación Patentes de Alcoholes 2022= 266 y Aprobación Nuevas Patentes de Alcoholes 2022 = 14.
- Sanción dotación personal de Salud 2023, Aprobación Plan Anual de Salud 2023 - 2024 y Sanción de el PADEM 2023.
- Aprobación de los presupuestos Municipal, Educación y Salud 2023.
- Sanción Modificaciones Presupuestarias Áreas Municipal (33), Educación (19) y Salud (13), total: 65 M/P.
- Sanción Ordenanza Municipal "Diseño y Construcción de Espacios Públicos"

PRINCIPALES ACUERDOS



- Sanción denominación de Avenidas, Calles y Pasajes en diferentes Villas de la Comuna de Maule.
- Sanción Adjudicación Cajas de Alimentos para personas y/o familias de escasos recursos
- Sanción adquisiciones de juguetes para los niños de la comuna de Maule.
- Sanción donación de dos franjas de terreno al camino Proyecto "Parcelas de Numpay".
- Adjudicación y Contrato Construcción Graderías y Cierre Perimetral Club Deportivo El Fuerte
- Sanción Instalación Sistema de Televigilancia en diferentes puntos de la comuna.
- Sanción Subvenciones Extraordinarias de M\$ 1.500 a los Clubes de Deportivos de la Comuna

OBSERVACIONES Y SUMARIOS ADMINISTRATIVOS



10
Casos en proceso

2
Casos en proceso de término

1
Caso Sobreseído

1
Observación de Contraloría



SECRETARIA MUNICIPAL



ADMINISTRACIÓN Y FINANZAS

PRINCIPALES INGRESOS 2022

\$12.417.425.840

TOTAL INGRESOS PERCIBIDOS

\$7.273.654.000

PARTICIPACIÓN EN EL FONDO COMÚN MUNICIPAL

\$2.161.004.000

PERMISOS DE CIRCULACIÓN Y LICENCIAS DE CONDUCIR

\$782.137.000

INICIATIVAS DE INVERSIÓN INCLUYE PMU Y PMB

\$545.082.000

PATENTES MUNICIPALES



ADMINISTRACIÓN Y FINANZAS

PRINCIPALES GASTOS 2022

\$10.762.536.283

TOTAL GASTO EJECUTADO

\$2.342.564.000

GASTOS PERSONAL TODO SUBTÍTULO 21

\$2.782.606.000

BIENES Y SERVICIOS DE CONSUMO TODO SUBTÍTULO 22

\$3.169.288.000

TRANSFERENCIAS INCLUYE EDUCACIÓN Y SALUD

\$656.312.000

INICIATIVAS DE INVERSIÓN INCLUYE PMU, PMB Y RECURSOS MUNICIPALES



DIRECCIÓN DE OBRAS MUNICIPALES

OBRAS EJECUTADOS 2022

\$1.102.946.676

FINANCIAMIENTO GOBIERNO CENTRAL

MEJORAMIENTO DE BARRIOS (PMB)
\$56.727.812

MEJORAMIENTO URBANO Y EQUIPAMIENTO COMUNAL
\$244.094.240

MEJORAMIENTO INFRAESTRUCTURA ESCOLAR PÚBLICA
\$71.994.295

FONDO REGIONAL DE INVERSIÓN LOCAL
\$295.908.004

FONDO NACIONAL DE DESARROLLO REGIONAL
\$119.706.627

TRANSFERENCIA DE CAPITAL, SUBTÍTULO 33 JARDINES VTF, JUNJI
\$156.655.200

RECUPERACIÓN DE BARRIOS MINVU
157.860.498



DIRECCIÓN DE OBRAS MUNICIPALES
 DIRECCIÓN DE OBRAS MUNICIPALES
 DIRECCIÓN DE OBRAS MUNICIPALES

EXTRACCIÓN DE ÁRIDOS 2022



SOCIEDAD ÁRIDOS
 QUERQUERL LTDA.

CONSTRUCTORA LA
 ESPERANZA LTDA.

4.000 m²
 \$2.466.346
 DTO. EXNT. N° 1593

170.000 m²
 \$148.315.529
 DTO. EXNT. N° 1593

TOTAL DERECHOS EXTRACCIÓN
 DE ÁRIDOS 2022 **\$150.781.875**

EXTRACCIÓN DE ÁRIDOS 2022



SOCIEDAD ÁRIDOS
 QUERQUERL LTDA.

CONSTRUCTORA LA
 ESPERANZA LTDA.

4.000 m²
 \$2.466.346
 DTO. EXNT. N° 1593

170.000 m²
 \$148.315.529
 DTO. EXNT. N° 1593

TOTAL DERECHOS EXTRACCIÓN
 DE ÁRIDOS 2022 **\$150.781.875**

DESARROLLO URBANO Y VIVIENDA 2022



\$103.862.293
 PERMISOS DE EDIFICACIÓN
 OBRAS MENORES

\$24.162.175
 MODIFICACIONES

\$17.220.911
 ANTEPROYECTOS

\$12.659.037
 REGULARIZACIONES

\$17.887.698
 OTROS PERMISOS



SECRETARÍA MUNICIPAL

DIRECCIÓN DE OBRAS MUNICIPALES

EQUIPAMIENTO Y ÁREAS VERDES 2022



4770,99 M2
SUPERFICIE EQUIPAMIENTO

5665,67M2
SUPERFICIE ÁREAS VERDES

109
NUEVAS VIVIENDAS

DIRECCIÓN DE OBRAS MUNICIPALES

GESTIÓN DEPARTAMENTO OPERATIVO 2022



\$1.027.269.468
SERVICIO DE RECOLECCIÓN DE
RESIDUOS SÓLIDOS DOMICILIARIOS
(ALTRAMUZ)

\$204.194.498
DISPOSICIÓN FINAL DE RESIDUOS
SÓLIDOS DOMICILIARIOS (RESAM)

411
SOLICITUDES CON PODAS, EXTRACCIÓN DE
ARBOLES, LIMPIEZA Y RECOLECCIÓN DE
BASURA, ESCOMBROS, PASTOS Y OTROS

DIRECCIÓN DE DESARROLLO
COMUNITARIO

8.842
Personas
ATENIDAS POR CONDUCTO REGULAR

8.842
Informes Sociales
POR LA AYUDA PERTINENTE



AYUDAS SOCIALES
12.242 AYUDAS SOCIALES
2.700 FAMILIAS BENEFICIADAS
69% EN ALIMENTOS



REGISTRO SOCIAL DE HOGARES
28.751 ACTUALIZADOS R.S.H
58.539 BENEFICIADOS



OFICINA DE LA VIVIENDA
+1.540 USUARIOS
ASESORÍA POSTULACIONES
DS49, DS1 Y DS19

DIRECCIÓN DE DESARROLLO
COMUNITARIO

DIRECCIÓN DE DESARROLLO
COMUNITARIO

DIRECCIÓN DE TRÁNSITO Y
TRANSPORTE PÚBLICO



PROGRAMA INTEGRAL
ADULTO MAYOR, VÍNCULOS
\$19.364.747
58 BENEFICIADOS



SUBSIDIO ÚNICO FAMILIAR
3.286 FAMILIAS
2.085 MENORES DE EDAD
1.098 MADRES



ORGANIZACIONES COMUNITARIAS
+31 ORGANIZACIONES
1.271 ORGANIZACIONES EN TOTAL
+1200 CERTIFICADOS EMITIDOS



OFICINA PROTECCIÓN DERECHOS
NIÑOS, NIÑAS Y ADOLESCENTES
FINANCIAMIENTO ANUAL: \$ 55.218.240
APORTE MUNICIPAL: \$34.359.300

MIL

OFICINA MUNICIPAL DE
INFORMACIÓN LABORAL

549 ATENCIONES
332 NUEVAS INSCRIPCIONES
BNE
238 VINCULADOS LABORALES
122 CONTACTOS CON EMPRESAS

PRODESAL

PROGRAMA DE
DESARROLLO LOCAL

ATENCIÓN A 317 FAMILIAS
1.921 VISITAS TÉCNICAS
PRESUPUESTO
APORTE INDAP :\$ 81.331.559
APORTE MUNICIPAL:\$ 14.000.000
TOTAL: \$ 95.331.559

2022

\$138.373.996

EN INGRESOS POR 4.230
LICENCIAS DE CONDUCIR 2,5 VECES
MÁS.

\$2.022.629.992

CRECIENDO UN 24%

2021

\$56.132.639

EN INGRESOS POR 1.678
LICENCIAS DE CONDUCIR

\$1.625.049.627

EN INGRESOS POR
PERMISOS DE CIRCULACIÓN EN 5 PUNTOS



MANTENCIÓN DE
PASOS PEATONALES
ESCOLARES



MANTENCIÓN
INSTALACIÓN DE
SEÑALÉTICAS



SECRETARÍA MUNICIPAL

SECRETARÍA COMUNAL DE PLANIFICACIÓN

SECRETARÍA COMUNAL DE PLANIFICACIÓN

SECRETARÍA COMUNAL DE PLANIFICACIÓN



PROGRAMA MEJORAMIENTO URBANO



• REPOSICIÓN VEREDAS SUBICADAS EN AVENIDA BALMACEDANORTE	\$69.997.238
• CONSTRUCCIÓN RESALTOS COMUNA DE MAULE	\$74.999.975
• CIERRE PERIMETRAL Y MEJORAMIENTO TERRENO CD VISTA HERMOSA .	\$74.900.313
• PLANTA DE COMPOSTAJE, RESIDUOS AGRÍCOLAS Y COMUNITARIOS COLÍN - MAULE.	\$74.999.881
• CONSTRUCCIÓN SEDE SOCIAL SANTA ROSA DE LAVADEROS.	\$74.999.075
• REPOSICIÓN VEREDAS SECTOR SUR DE AV. DIEGO PORTALES AL ORIENTE DE CALLE CAMILO ZAMORANO	\$45.212.000
• CONSTRUCCIÓN MULTICANCHA, VILLA SANTA TERESITA DE COLIN.	\$74.996.655
• CONSERVACIÓN Y NORMALIZACIÓN DE CANALES Y SISTEMA DE RECOLECCIÓN DE AGUAS LLUVIAS SECTOR MAULE NORTE	\$74.723.201
• MEJORAMIENTO Y AMPLIACIÓN DEL SISTEMA DE TELEVIGILANCIA COMUNA DE MAULE	\$74.999.998
• MEJORAMIENTO ÁREA VERDE LA CAMPIÑA, COMUNA DE MAULE.	\$73.427.016

TOTAL PMU \$703.253.352

FONDO REGIONAL DE INVERSIÓN LOCAL



• CONSTRUCCIÓN PLAZA ESTACION	\$107.950.000
• CONSTRUCCION PLAZA VILLA FRANCIA.	\$108.887.352
• CONSTRUCCIÓN CIERRE PERIMETRAL Y GRADERÍAS ESTADIO DE MAULE.	\$136.011.892
• CONSTRUCCION CENTRO DIURNO PARA EL ADULTO MAYOR.	\$135.408.000
• CONSTRUCCION ALAMEDA SECTOR EL PARRÓN.	\$135.000.000
• CONSTRUCCION PLAZA ESTACION COLIN.	\$135.000.000
• CONSTRUCCION PLAZA CENTRO CÍVICO VILLA FRANCIA.	\$135.000.000
• CONSTRUCCION CENTRO RECREATIVO MAULE NORTE.	\$135.000.000
• CONSTRUCCIÓN VEREDAS Y CANALIZACIÓN DE AGUAS NUMPAY.	\$136.058.000

TOTAL FRIL \$1.164.315.244

2.629.219.028

PROYECTOS FINANCIADOS CON FONDOS EXTERNOS



MEJORAMIENTO DE BARRIOS (PMB)
\$149.990.777
2 proyectos

PROGRAMA DE PAVIMENTOS PARTICIPATIVOS
\$1.338.040.000
3 proyectos

FONDO CIRCULAR 33
\$155.295.000
1 proyecto

SUBSIDIO A MUNICIPIOS GLOSA 2.3
\$73.196.915
2 proyectos

CONVERSATORIO CONSERVACIÓN DE CAMINOS
\$456.364.655
90% APOORTE DIRECCIÓN DE VIALIDAD
10% APOORTE MUNICIPAL

TOTAL \$ 4.040.455.943



SECRETARIA MUNICIPAL

SECRETARIA COMUNAL DE PLANIFICACION

SECRETARIA COMUNAL DE PLANIFICACION

SECRETARIA COMUNAL DE PLANIFICACION

PROYECTOS FONDOS MUNICIPALES
28 proyectos



PROYECTO
PAVIMENTACIÓN CAMINO LOS PATOS
PAVIMENTACIÓN CALLEJÓN PAMELA TOLEDO
DISEÑO DE PAVIMENTACIÓN VILLA FRANCIA
CONSTRUCCIÓN POZO PROFUNDO Y SISTEMA DE RIEGO CD LINARES DE PERALES
CONSTRUCCIÓN POZO PROFUNDO Y HABILITACIÓN SISTEMA DRENAJE CAMARINES CD SANTA CLARA DE COLIN
REPARACION DE CAMINOS Y PUENTES DE LA COMUNA
REPOSICIÓN CIERRE PERIMETRAL CLUB DEPORTIVO MAGALLANES
PROYECTO EQUIPAMIENTO EN ÁREAS VERDES EN DIFERENTES SECTORES DE LA COMUNA
SISTEMA DE TELEVIGILANCIA Y SEGURIDAD PARA EL SECTOR DEL MIRADOR, VALLES DEL MAULE Y POBLACIÓN SAN JUAN

TOTAL **₡ 889.029.000**



\$4.929.484.943

TOTAL FINANCIAMIENTO PROYECTOS

22%
FINANCIAMIENTO MUNICIPAL

PROYECTO QUIERO MI BARRIO: VILLA CARLOS GONZALEZ
CRUCHAGA



\$1.000.000.000
DE FINANCIAMIENTO

FASE I
FASE II
FASE III

PLAN MAESTRO
PLAN DE GESTIÓN DE OBRAS
PLAN DE GESTIÓN SOCIAL

GASTO SEGÚN MÉTODO DE COMPRA

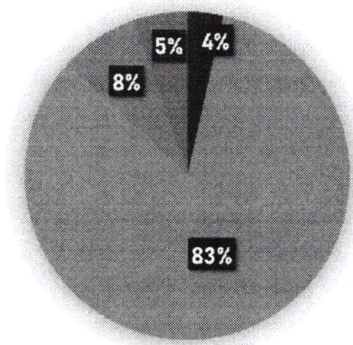

- TRATO DIRECTO
- LICITACIÓN PÚBLICA
- CONVENIO MARCO
- COMPRA ÁGIL

AUDITORÍAS OPERATIVAS INTERNAS

Respecto de las concesiones:

1. Servicios de Recolección de Residuos Domiciliarios,
2. Barrido de Calles
3. Mantenimiento de Áreas Verdes
4. Disposición Final en Relleno Sanitario para los Residuos Sólidos.

Respecto de las auditorías

1. Auditoría Pagos a Proveedores DAEM y DESAM Maule.
2. Auditoría a Permisos de circulación.
3. Auditoría Disponibilidades Conciliaciones Bancarias.

\$435.192.070

DE INVERSIÓN EN
SEGURIDAD PÚBLICA

\$290.192.070

APORTE MUNICIPAL
67%

\$145.000.000

OTROS APORTES

SISTEMAS DE VIGILANCIA	MÓVILES DE SEGURIDAD	RECURSO HUMANO	MANTENCIÓN DE FIBRAS RENTADAS	EQUIPAMIENTO TECNOLÓGICO
------------------------	----------------------	----------------	-------------------------------	--------------------------

VETERINARIA MUNICIPAL

1.976
ATENCIONES
 DE ENERO A DICIEMBRE



\$7.500.000
SUBDERE
 CONTRATACIÓN POR 6 MESES
 MÉDICO VETERINARIO

\$30.016.666
81% MUNICIPALIDAD
 insumos



\$34.500.000
PLAN DE ESTERILIZACIÓN
 1.500 ESTERILIZACIONES





VETERINARIA MUNICIPAL

CENSO DE MASCOTAS
 4382 mascotas

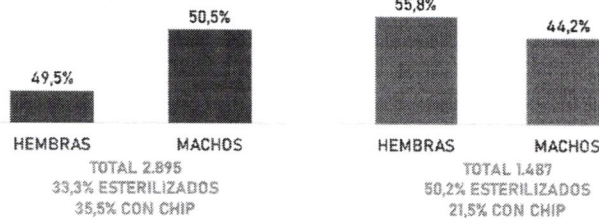

CANINOS 66% DEL TOTAL

FELINOS 34% DEL TOTAL





CORPORACIÓN DE DEPORTES Y RECREACIÓN

2.000
 PERSONAS
 BENEFICIADAS

\$50.000.000
 PRESUPUESTO MUNICIPAL

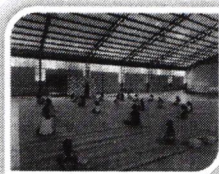
53,4%
 DESTINADO A ACTIVIDADES
 RECREATIVAS



23
ACTIVIDADES
CULTURALES

10
EVENTOS
ARTÍSTICOS

\$116.739.024
GASTOS

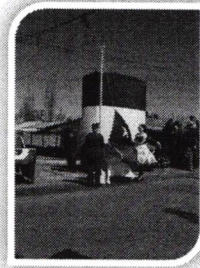

Sr. Alcalde, me ha correspondido entregar la Cuenta Pública de la Gestión y Marcha del Municipio correspondiente al año 2022 al Concejo Municipal de Maule y al Consejo Comunal de Seguridad Pública, exceptuándose el Consejo Comunal de la Sociedad Civil, por no estar constituido en nuestra comuna.

Las exposiciones de los Directores (as) Comunales de Educación y Salud y del área municipal a través del Administrador, evidencian las importantes acciones y obras construidas con fondos propios y externos.

Con relación a la gestión y ejecución de los diversos programas, tanto sociales como de salud, demuestran el gran interés de esta administración de atender a toda la población maulina.

En materia de Educación, después de dos años de pandemia sin la asistencia de los alumnos a sus aulas, ha sido un arduo trabajo de toda una comunidad educativa para retomar el trabajo cotidiano, el mejoramiento de sus infraestructuras y la ejecución de nuevas obras, son un reflejo del interés de esta administración de tenerles un edificio donde los alumnos y sus docentes y asistentes, le sean más amigables con el entorno educativo.

En materia de salud, la ampliación de los servicios de sustancialidad como el Dispositivo Maule Norte, han permitido una mayor y mejor calidad de atención a nuestros usuarios, el desarrollo de programas y convenios ha permitido contar con una mayor dotación de profesionales y áreas de atención.

El Servicio de Urgencia ha sido mejorado donde las atenciones de médicos y demás profesionales y equipo de trabajo, nos permiten dar una atención digna a nuestros usuarios, ello, sin considerar la atención a los postrados a través de un equipo de trabajo que incluye profesionales de diversas disciplinas, movilización exclusiva para las diversas atenciones que se entregan.



SECRETARIA MUNICIPAL

La adquisición de dos vehículos en el área de salud, permitió fortalecer y tener una eficiente atención domiciliaria.

En el área municipal, las obras ejecutadas con diferentes fuentes de financiamiento como se señalaron detalladamente la unidad de la SECPLAN en el informe, demuestran el grado de avance que se ha tenido en diferentes frentes, muestran que las necesidades de la comunidad han sido escuchadas y se han hecho efectivas las obras que se han ejecutado.

Finalmente, un especial reconocimiento al arduo trabajo que ha desarrollado el Concejo Municipal en cada uno de los logros que se han mostrado, eso demuestra que, aunque haya diferencias políticas entre el Cuerpo Colegiado y este Alcalde, ha perseverado siempre un solo norte, tener una comuna próspera, en desarrollo y con una atención de calidad para cada uno de nuestros vecinos y usuarios de los diferentes sistemas de atención.

Un reconocimiento a los Funcionarios Municipales por el trabajo realizado en beneficio de nuestra comunidad, quienes han recibido las múltiples demandas las cuales no todas se cumplieron ese año, pero en el actual permitirá ir cerrando esas necesidades básicas y elaborando los diseños para que, en los años venideros, se concreten.

Muchas gracias a las autoridades que nos han acompañado en esta cuenta pública, a nuestros concejales, a nuestros funcionarios municipales y en forma muy cariñosa, a nuestros vecinos y vecinas de cada rincón de la comuna.

Presidente del Concejo Municipal, siendo las 16:22 horas, se levanta esta Sesión Extraordinaria N° 004 del Concejo Municipal. -



**ROBERTO EDO. TOLEDO SEPULVEDA
SECRETARIO MUNICIPAL
MAULE**

DISTRIBUCION:

- 1.- Sres. Alcalde, Concejales Municipales y Directores de Departamentos (15)
- 2.- Archivo Concejo Municipal/RETS/rts/030523/