INJUV
Ministerio de Desarrollo Social y Familia

Gobierno de Chile

Cuenta Pública Participativa 2022

Índice

I. INTRODUCCIÓN 3

II. DEFINICIONES ESTRATÉGICAS DEL SERVICIO 4

a. Misión institucional 4

b. Objetivos estratégicos 5

III. PRINCIPALES LOGROS 2021 6

IV. PROGRAMACIÓN PARA EL PERIODO 2022 15

V. PALABRAS FINALES 22

I. Introducción

A continuación, se expone la Cuenta Pública del Instituto Nacional de la Juventud que hace referencia a los logros institucionales correspondientes al año 2021, la cual será presentada a la ciudadanía a través de los mecanismos no presenciales que nos demanda el contexto de la actual pandemia que se está viviendo en el país.

En el punto II del documento se presentan las definiciones estratégicas que dirigen el actuar de este servicio y que dan cuerpo a la oferta programática hacia las juventudes de Chile.

En el punto III, daremos cuenta de los principales logros durante el año 2021 en cada uno de los ejes de acción del Instituto Nacional de la Juventud y la cantidad de beneficiarios por cada uno de ellos.

En el punto IV para finalizar, daremos cuenta de los principales de desafíos que tenemos para el año en curso.

II. Definiciones estratégicas del servicio

a. Misión institucional

El Instituto Nacional de la Juventud (INJUV) es el organismo de servicio público encargado de colaborar con el Poder Ejecutivo en el diseño, planificación y coordinación de las políticas relativas a los asuntos juveniles.

Fue creado el 16 de febrero de 1991 por la Ley 19.042, firmada por el presidente Patricio Aylwin Azócar y orienta su trabajo a los y las jóvenes entre 15 y 29 años, coordinando las políticas públicas de juventud que se originan en el Estado.

Nuestra misión es fomentar la participación e inclusión social de los y las jóvenes, fortaleciendo los espacios de acción de voluntariado, la participación cívica, la cooperación, la responsabilidad pública y el sentido social, favoreciendo el reconocimiento y ejercicio de sus derechos y ciudadanía.

Lo anterior se realiza mediante las siguientes líneas de trabajo: el diseño, planificación, implementación y evaluación de políticas públicas, planes y programas en materia de juventud; la realización de estudios de la realidad juvenil y su apropiada difusión; y la coordinación intersectorial con agentes públicos y privados; relacionados con dicha temática.

Todo lo anterior tiene por objetivo fomentar las potencialidades de los y las jóvenes como ciudadanos activos y responsables, y buscar soluciones a las problemáticas juveniles, principalmente aquellas enfocadas a los grupos más vulnerables.

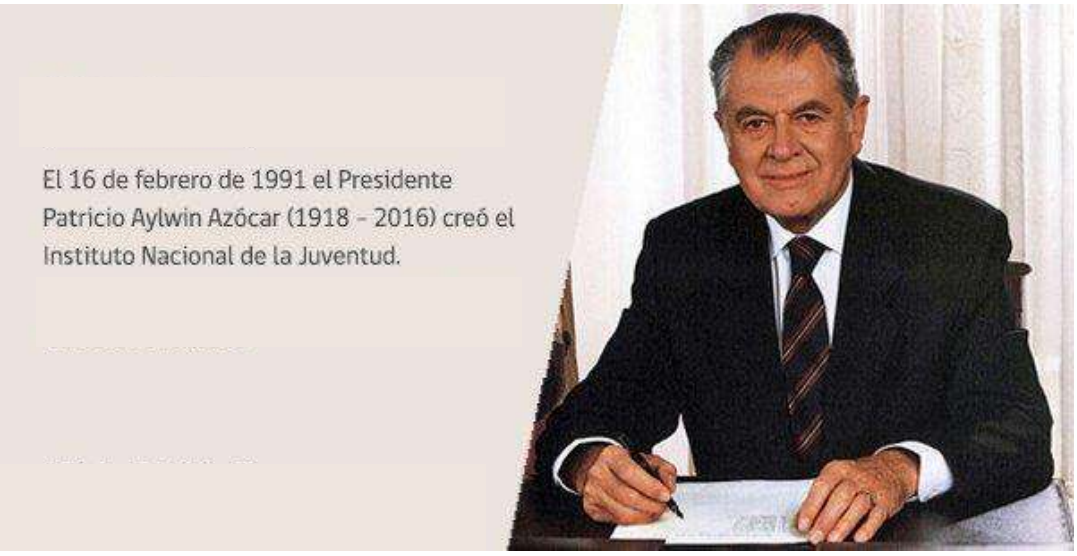

b. Objetivos estratégicos

1.- Elaborar y proveer estudios e información actualizada sobre la juventud, de manera de determinar las principales problemáticas, fijar las prioridades y ejes de acción de la política pública de juventud.

2.- Fomentar el emprendimiento y participación social de las y los jóvenes en el desarrollo del país, principalmente en los ámbitos público, político y social, a través del diseño e implementación de distintas instancias programáticas, promoviendo el voluntariado juvenil, la responsabilidad pública, la acción social y la ciudadanía juvenil, generando capacidades en temáticas medioambientales, patrimoniales, culturales y de sustentabilidad, fortaleciendo las redes juveniles que impulsen el desarrollo de los territorios.

3.- Instalar una perspectiva de juventud, por medio del trabajo intersectorial público y privado, coordinando y apoyando las acciones propias y de terceros en la resolución de las problemáticas juveniles.

III. Principales logros del año 2021

El 2021 fue muy relevante para el Instituto Nacional de la Juventud, ya que cumplimos 30 años de vida y eso nos permitió hacer una revisión de la evolución que ha tenido el servicio desde su creación en el año 1991, durante la administración del presidente Patricio Aylwin, hasta hoy.

Esa revisión fue plasmada en un libro que está disponible en nuestra página web, los invitamos a revisar nuestra historia ya que, no sólo refleja los cambios institucionales, sino que además da cuenta de cómo han cambiado las juventudes chilenas en estos 30 años.

En cuanto a nuestra gestión, nuestro trabajo estuvo enfocado en tres ejes estratégicos de acción:

a) DESARROLLO FÍSICO- MENTAL

b) DESARROLLO CÍVICO- SOCIAL

c) DESARROLLO VOCACIONAL- LABORAL

Para cada uno de ellos, se realizaron diversas actividades además de estudios que nos fueron ayudando a ajustar la oferta hacia las juventudes, así como una coordinación intersectorial con agentes públicos y privados.

Durante el año 2021 se profundizó en el trabajo que se venía realizando desde el año 2020 en cuanto al apoyo de las juventudes en el contexto de pandemia, ya que fueron ellos unos de los segmentos más afectados en su diario vivir.

Gran parte de los esfuerzos se centraron en mantener una oferta atractiva en formato presencial y online en cada una de las tres líneas de trabajo programático.

a) DESARROLLO FÍSICO- MENTAL

Dado el contexto, este eje tuvo gran protagonismo durante el 2021. Este eje busca incentivar la autonomía, vida sana y respeto por la individualidad como una forma de garantizar el desarrollo integral de las personas jóvenes y el entorno que les rodea.

El año 2021 fue el año de la consolidación del Programa "Hablemos de Todo" que fue creado en plena pandemia, a mediados del 2020, como una forma de dar apoyo a las juventudes en todos los temas relacionados a la salud mental.

Esta plataforma es un sitio web gratuito, confidencial y seguro donde las y los jóvenes tienen acceso a información acerca de temáticas como:

- VIH/SIDA e ITS
- Embarazo Adolescente
- Violencia hacia las juventudes
- Violencia en la Pareja y violencia de género
- Ansiedad
- Angustia
- Depresión y suicidio
- Consumo de alcohol, tabaco y otras drogas
- Bullying y Ciberbullying
- Ciberacoso

Además, la plataforma cuenta con un chat en línea donde pueden contactarse con profesionales, en su mayoría psicólogos de la Fundación para la Confianza, que pueden orientarlos, contenerlos y derivarlos a otras instituciones del Estado para tratar temas específicos.

Durante 2021, casi 4 mil jóvenes accedieron a atenciones a través de este canal.

Además de la plataforma y el chat, este eje también realiza activaciones y actividades regionales. Durante 2021 se ejecutaron 204 actividades acerca de las temáticas del programa con más de 5 mil participantes en las 16 regiones del país.

b) DESARROLLO CÍVICO- SOCIAL

Este eje tiene como finalidad promover la participación de jóvenes en el ámbito social a través de garantizar espacios juveniles de participación política y social.

Con este eje buscamos incentivar el desarrollo de las juventudes en el debate público, contribuyendo a que sean parte de la toma de decisión como agentes de cambio.

Este eje se compone de tres programas:

1.- Fondo Participa 2021

Los Fondos Participa tienen por objetivo entregar recursos técnicos y financieros para el desarrollo de iniciativas con enfoque juvenil, para fortalecer la participación de las y los jóvenes en organizaciones sociales, en beneficio del desarrollo de sus comunidades, la promoción de nuevas oportunidades y favorecer la construcción de tejido social en los territorios de intervención.

Durante el 2021 este fondo concursable financió un total de 170 personalidades jurídicas sin fines de lucro de todo el país (municipios y organizaciones juveniles territoriales y de la sociedad civil) con 1 millón y medio de pesos para desarrollar proyectos online, semipresenciales o presenciales en beneficio de jóvenes de 15 a 29 años de sus comunidades.

Con dichos proyectos, se beneficiaron a más de 6 mil jóvenes, y se trasfirieron un total de 255 millones de pesos.

2.- Programa Creamos

El objetivo de este programa es aumentar la capacidad de incidencia de jóvenes de Chile a través del fomento de competencias de liderazgo, y el conocimiento en planificación y gestión de proyectos sociales.

El Programa Creamos tiene cuatro etapas en las cuales las y los jóvenes pueden participar:

Durante 2021 más de 3 mil jóvenes participaron en encuentros de juventudes, para discutir temáticas de interés público, social y local con expositores.

Además 133 jóvenes fueron formados en habilidades de gestión de proyectos y liderazgo, quienes postularon 24 proyectos sociales locales.

Dichas acciones del programa, se realizaron con un presupuesto cercano a los 408 millones de pesos.

3.- Programa de Voluntariado Juvenil Transforma País

Este programa busca fomentar la participación de las y los jóvenes en la política no convencional, mediante la promoción, formación y articulación de instancias de voluntariado, promoviendo un ecosistema de organizaciones de voluntariado, y una cultura del voluntariado en Chile.

Durante 2021, más de 10 mil jóvenes participaron en las distintas actividades online y presenciales que se realizaron a lo largo del país.

c) DESARROLLO VOCACIONAL- LABORAL

La pandemia no sólo trajo consecuencias en la salud mental de la juventud, sino que también trajo consigo altas tasas de desempleo especialmente en el segmento entre 18 y 29 años.

El eje Laboral Vocacional busca promover espacios de formación para jóvenes que permitan aumentar sus capacidades de empleabilidad.

Dado el contexto, durante el año 2021, se propuso como objetivo estratégico aumentar las actividades centradas en capacitar a las y los jóvenes en aquellas temáticas que fomentaran el emprendimiento.

A través de **"Campus INJUV"**, se pudieron capacitar más de 20 mil jóvenes en temas tan relevantes como nuevas tecnologías, emprendimiento, innovación, Big Data, marketing y ciberseguridad, entre otros.

En total se pusieron a disposición de las y los jóvenes 29 cursos, 15 en primer semestre y 14 el segundo semestre de 2021.

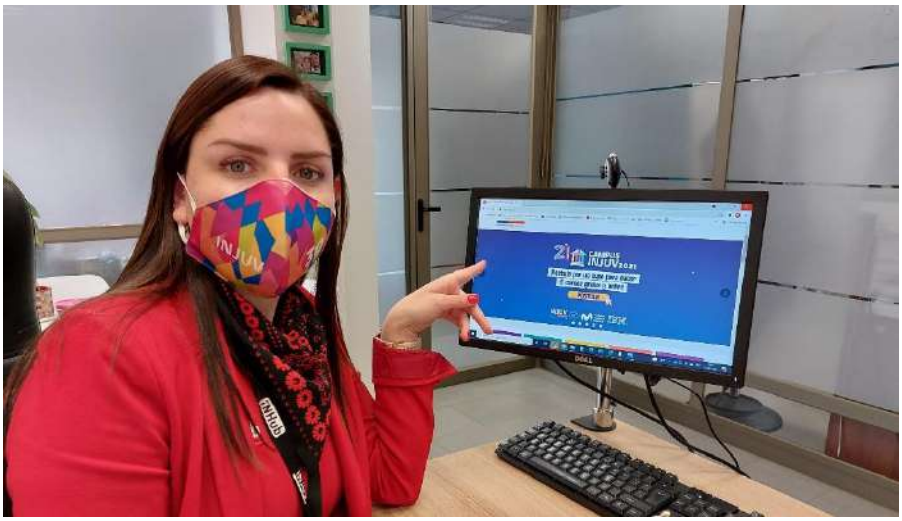

En la medida que las restricciones sanitarias lo permitieron, los espacios "Cowork de INJUV" (iNHub) que están en las regiones de Tarapacá, Maule, Biobío, La Araucanía y Aysén abrieron sus puertas para entregar a las juventudes de esas localidades los servicios de internet, talleres y espacios de colaboración. Durante 2021 más de 3 mil jóvenes pudieron utilizarlos.

La iniciativa **"Mi emprendimiento"**, que es una pre incubadora que busca apoyar con educación y asesoría a jóvenes que quieran empezar sus proyectos a través de un plan de formación, el año 2021 año logró beneficiar a 629 jóvenes.

De estos 629 jóvenes, 62 correspondieron a jóvenes que se encuentran en los centros de reinserción social juvenil de la red Sename. A ellos se le entregaron las herramientas necesarias para potenciales emprendimientos que les permitan desarrollar sus habilidades y, por consecuencia, contribuir con las condiciones que les faciliten desarrollarse dentro de la sociedad.

Lamentablemente por temas presupuestario para este 2022 no contamos con el eje Laboral – Vocacional, por lo que estamos realizando alianzas intersectoriales y con instituciones de educación superior para seguir apoyando a las y los jóvenes en esta temática.

PROGRAMA OBSERVATORIO DE JUVENTUD

Este programa tiene como objetivo contribuir a la política pública en materia juvenil, a través estudios, sondeos y publicaciones.

Durante el 2021 se realizó el proceso de preparación de la X Encuesta Nacional de Juventud trabajando en la conformación de la metodología, la confección del cuestionario, el diseño muestral, así como el inicio del trabajo en terreno de la encuesta.

Los resultados de la X Encuesta Nacional de Juventud se darán a conocer durante el tercer trimestre de 2022 y será fundamental a la hora de planificar la oferta programática de los años venideros. Además, será la primera edición posterior al estallido social y la pandemia.

Durante el año se elaboraron además una serie de estudios e información en materia de juventudes que permitió a INJUV contar con información relevante para dar a conocer la realidad de las juventudes en distintas temáticas.

Destaca la publicación de cuatro sondeos de opinión pública acerca de:

- Participación juvenil votación 15-16 de mayo
- Salud mental en mujeres jóvenes
- Valoración de atributos en líderes y candidatos en procesos electorales
- Percepción de jóvenes respecto al fenómeno del consumo de alcohol y otras drogas

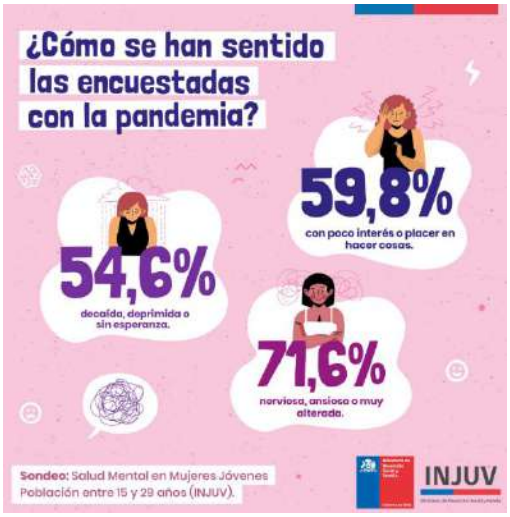

Estos sondeos sirvieron de insumo para desarrollar distintas campañas en redes sociales para sensibilizar a las juventudes respecto a la participación en los procesos electorales que ocurrieron durante 2021 y a la importancia de la salud mental, dando a conocer la Plataforma Hablemos de Todo con la que cuenta INJUV.

Gracias al trabajo realizado por todo el equipo de INJUV, tanto en el nivel central como en las 16 direcciones regionales, como servicio logramos cumplir con todas las metas comprometidas para el 2021.

IV. Programación para el periodo 2022

Como comentamos anteriormente, por temas presupuestarios para el 2022 contamos con sólo con dos ejes programáticos: Desarrollo Físico- Mental y Desarrollo Cívico- Social.

a) DESARROLLO FÍSICO – MENTAL

Mantenemos nuestro compromiso de seguir ampliando la cobertura del Programa "Hablemos de Todo" para dar apoyo a las juventudes en todos los temas relacionados a la salud mental.

Por este motivo, a partir del mes de abril de 2022 sumamos 4 nuevas temáticas, con lo que pasamos de 10 a 14 respecto de 2021.

Los nuevos temas son:

- Violencia institucional
- Trastornos en la conducta alimentaria
- Obesidad / sobrepeso
- Sedentarismo e inactividad física

Además, debido a los hechos de violencia que hemos visto con el retorno a las clases presenciales, hemos potenciado "Activaciones Regionales" y esperamos llegar a más de 3.000 jóvenes a través de 200 actividades, en las 16 regiones del país.

En cuanto al chat de atención gratuita con profesionales de la Fundación para la Confianza, este seguirá funcionando de lunes a viernes, de 11:00 a 20:00, y espera pasar de 4 mil a 6 mil atenciones durante el año.

Para dar a conocer la oferta de este eje, realizamos un video que continuamente estamos promocionando en nuestras Redes Sociales.

b) DESARROLLO CÍVICO- SOCIAL

Para el año 2022 se mantienen las tres iniciativas habituales, enfocadas en entregar herramientas a las juventudes para ser agentes de cambio en sus comunidades.

1.- Fondo Participa 2022

Fondo Participa 2022 entregará recursos técnicos y financieros para el desarrollo de iniciativas con enfoque juvenil, para fortalecer la participación de las y los jóvenes en organizaciones sociales, en

beneficio del desarrollo de sus comunidades, la promoción de nuevas oportunidades y favorecer la construcción de tejido social en los territorios de intervención.

Las postulaciones a este fondo se realizaron entre 21 de febrero y el 21 de marzo del 2022. De los postulantes se seleccionaron a 102 organizaciones a lo largo del país que contarán con un monto de $1.500.000 para desarrollar proyectos en beneficio de jóvenes de 15 a 29 años. En total se repartirán 153 millones de pesos.

En este momento ya tenemos los convenios firmados y pronto les haremos la transferencia de recursos. El plazo máximo de ejecución de los proyectos es el 31 de agosto de 2022. Se estima que los proyectos financiados este año beneficiarán a 4 mil jóvenes.

2.- Programa Creamos

Durante el mes de mayo de 2022 se cerró la primera etapa de postulación de ideas. En este momento estamos en selección de los participantes del proceso formativo para poder concretar el proyecto.

Terminado ese proceso, los seleccionados podrán postular el proyecto y acceder a un financiamiento de hasta $2.000.000 millones de pesos.

Quienes consigan el financiamiento tendrán el apoyo de expertos para implementar su idea y transformase en un líder dentro de su comunidad.

3.- Programa de Voluntariado Juvenil Transforma País

Para el año 2022 tiene contemplado para este año 4 instancias de voluntariado.

Las dos primeras ya se realizaron. La primera fue el voluntariado por el Cambio Climático que congregó a más de 500 jóvenes en todo el país realizando acciones de limpieza y conservación de espacios naturales.

La segunda fue el voluntariado para el "Día de los Patrimonios" que se realizó este fin de semana y congregó a más de 500 jóvenes en actividades presenciales y online a lo largo del país.

Las dos instancias de voluntariado que están programadas para lo que queda del año son "MI Primer Voluntariado" que se realizarán en los colegios del país y el "Voluntariado Comunitario" que busca entregar herramientas para que los jóvenes puedan ser un apoyo para los adultos mayores, estudiantes, entre otros.

A estas actividades de voluntariado se suma el "Encuentro Nacional de Voluntariado" que se realiza todos los años.

X ENCUESTA NACIONAL DE JUVENTUD

Para finalizar, y como broche de oro de las novedades que tenemos para este año, queremos profundizar sobre la X Encuesta Nacional de Juventud.

La Encuesta Nacional de Juventud es una radiografía de las juventudes para conocerlas en mayor profundidad y así retroalimentar al Estado de información que permita diseñar políticas públicas con un mayor énfasis en las necesidades y problemáticas levantadas por este estudio.

Para esta versión se entrevistó a más de 9 nueve mil jóvenes y mil adultos de 141 comunas del país sobre temas como educación, vivienda, trabajo, salud, sexualidad y violencia, entre otros.

Los resultados los daremos a conocer durante el tercer trimestre de este año y estamos muy ansiosos de compartirlos con todos uds. ya que será la primera radiografía de la juventud chilena post pandemia y estallido social.

OTRAS INICIATIVAS PARA 2022

En cuanto a otras iniciativas del INJUV, este 2022 inauguraremos dos nuevos espacios colaborativos en las regiones de Valparaíso y Los Lagos, los que se suman a los cinco ya en funcionamiento.

Estos espacios son un punto de encuentro para las juventudes de la región en la que se encuentran y permiten contar a las y los jóvenes con áreas de trabajo colaborativo y asociativo gratuitos con acceso a internet, escritorios, sala de reuniones, computadores, material de oficina, casilleros, entre otros.

A través de estos espacios buscamos acortar la brecha digital de las juventudes y entregarles un espacio donde puedan acceder a actividades formativas, de asesoramiento, lúdicas, red de contactos y apoyo en el levantamiento de capital para financiar sus proyectos.

V. Palabras finales

Esperamos que a través de esta Cuenta Pública hayan podido conocer más del trabajo que realizamos en el Instituto Nacional de la Juventud.

Agradecemos a todas las y los funcionarios que son parte de INJUV, ya que son ellos quienes día a día, y en las distintas regiones del país trabajan por y para las juventudes de nuestro país.

Los dejamos cordialmente invitados a dejarnos sus preguntas, observaciones y/o comentarios sobre los contenidos expuestos hoy a través de la Consulta Ciudadana que estará disponible en nuestro sitio www.injuv.gob.cl hasta el 15 de junio.